

AREA MARINA PROTETTA "CAPO CARBONARA"

DISCIPLINARE INTEGRATIVO AL REGOLAMENTO DI ESECUZIONE E ORGANIZZAZIONE DELL'AREA MARINA PROTETTA "CAPO CARBONARA"

(D.M. n° 111 del 12.05.2017 pubblicato sulla G. U. n. 124 del 30.05.2017)

ANNO 2025

Articolo 1 - Oggetto

1. Il presente Disciplinare stabilisce la disciplina e le modalità di svolgimento delle attività consentite dal Regolamento di Esecuzione ed Organizzazione dell'Area Marina Protetta "Capo Carbonara" (REO), di cui al D.M. n° 111 del 12 Maggio 2017, per le quali lo stesso REO rimanda a decisioni dell'Ente Gestore.
2. Il presente Disciplinare, compresi i Corrispettivi per il rilascio dell'autorizzazione e le Sanzioni in esso contenuti, sono sottoposti alla preventiva approvazione della Direzione Generale Patrimonio Naturalistico e Mare, del Ministero dell'Ambiente e della Sicurezza Energetica.

Articolo 2 – Validità

1. Il presente Disciplinare sostituisce integralmente i precedenti e ha validità fino al 31 dicembre 2025, fatto salvo l'eventuale entrata in vigore di nuove norme di rango superiore, in contrasto con le disposizioni del medesimo, ed è adottato annualmente in esecuzione del criterio metodologico della gestione dinamica e adattativa dell'Area Marina Protetta.

Articolo 3 - Divieti generali

1. Ai sensi dell'ordinanza del Compartimento marittimo di Cagliari 95/99 del 5 agosto 1999, nel tratto di mare compreso tra la linea di riva della Spiaggia del Riso, e la congiungente delimitata dai punti A e B come identificato nella figura 1, e tramite le relative coordinate, ai fini della conservazione dell'ecosistema costiero, della protezione dall'inquinamento e dall'erosione costiera, nelle more della realizzazione di idonei interventi di recupero ambientale, sono vietati l'ancoraggio, l'ormeggio, il transito e la pesca.
2. L'Ente Gestore si riserva la possibilità di verificare direttamente o indirettamente, tramite soggetti autorizzati dallo stesso, la veridicità dei dati comunicati dall'operatore autorizzato allo svolgimento delle attività nell'AMP.

AREA MARINA PROTETTA "CAPO CARBONARA"

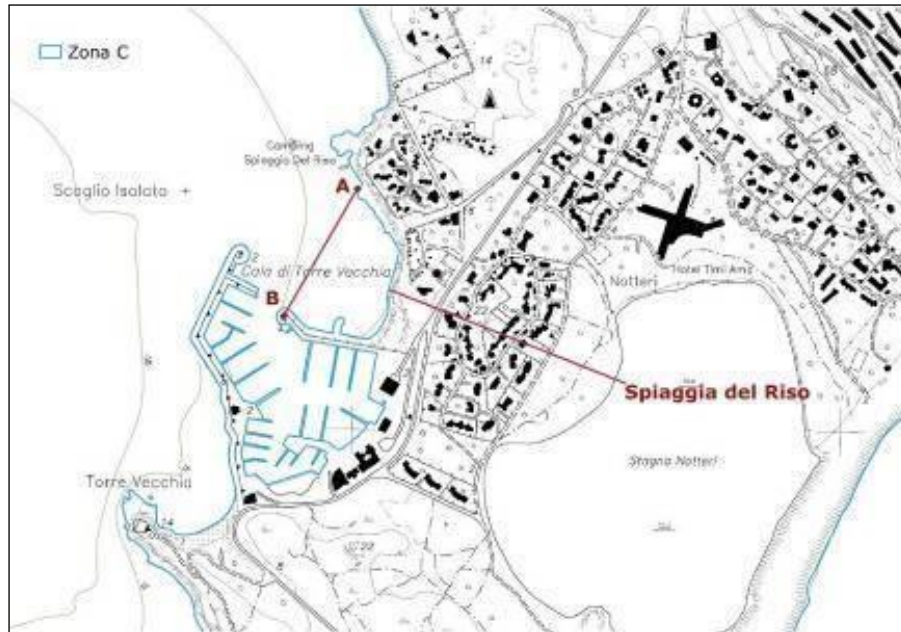

Fig. 1 - Spiaggia del Riso
A) 39° 7' 18,78" N, 9° 30' 33,12" E
B) 39° 7' 12,36" N, 9° 30' 25,20" E

Articolo 4 – Disciplina delle immersioni subacquee e in apnea

1. Ad integrazioni delle disposizioni di cui all'art. 16, del REO, è disposto quanto segue.
2. I siti di immersione (suddivisi per tipologia di immersione, con autorespiratore o in apnea) individuati dall'Ente Gestore sono di seguito riportati (Tab. 1) e riassunti nella successiva fig. 18.

Tabella 1 - Siti per immersioni libere (Autorespiratore)

Codice sito	N°	Nome sito	Località	Zona	Latitudine	Longitudine	Boa	Colore boa	Fondale
DIV_14	14	Secca di Berni 1	Secca di Berni	B	39° 6' 42,90" N	9° 32' 57,60" E	Boa sommersa	Bianca	Roccia
DIV_15	15	Secca di Berni 2		B	39° 6' 40,56" N	9° 32' 54,96" E	Boa sommersa	Bianca	Roccia
DIV_30	30	Secca dei Dotti	Santa Caterina	B	39° 4' 35,04" N	9° 32' 23,82" E	Boa sommersa	Bianca	Roccia
DIV_31	31	Scoglio del Congresso 1	Isola dei Cavoli	B	39° 4' 53,34" N	9° 31' 27,90" E	Gavitello	Bianco/Rosso	Roccia
DIV_32	32	Scoglio del Congresso 2		B	39° 4' 54,30" N	9° 31' 25,98" E	Gavitello	Bianco/Rosso	Roccia
DIV_33	33	Secca di Mezzo		B	39° 3' 54,34" N	9° 31' 49,18" E	Assente	Assente	Roccia
DIV_34	34	Secca di Libeccio		B	39° 3' 44,29" N	9° 31' 39,49" E	Assente	Assente	Roccia

AREA MARINA PROTETTA "CAPO CARBONARA"

Tabella 2 - Siti per immersioni libere (Apnea)

Codice sito	N°	Nome sito	Località	Zona	Latitudine	Longitudine	Boa	Colore boa	Fondale
DIV_16	16	Scogli dei Proci	Capo carbonara	B	39° 5' 51,42" N	9° 31' 43,32" E	Boa sommersa	Bianca	Roccia
DIV_35	35	Secca dell'Embolo	Secca di S.ta Caterina	C	39° 5' 02,88" N	9° 30' 05,94" E	Boa sommersa	Bianca	Roccia
DIV_40	40	Secca delle Ancore	Santa Caterina	C	39° 5' 34,80" N	9° 29' 32,64" E	Assente	Assente	Roccia
DIV_41	41	Relitto Egle	Secca di S.ta Caterina	C	39° 5' 40,38" N	9° 29' 50,82" E	Boa sommersa	Bianca	Roccia
DIV_43	43	Scoglio di Tommasiccu 1	Scoglio di Tommasiccu	C	39° 6' 16,50" N	9° 30' 09,66" E	Boa sommersa	Bianca	Roccia
DIV_44	44	Scoglio di Tommasiccu 2		C	39° 6' 16,62" N	9° 30' 09,96" E	Boa sommersa	Bianca	Roccia
DIV_46	46	Santo Stefano	Scoglio di S. Stefano	C	39° 6' 51,12" N	9° 30' 00,54" E	Assente	Assente	Sabbia
DIV_49	49	Piscadeddus esterno	Scoglio di Piscadeddus	C	39° 6' 48,96" N	9° 27' 26,34" E	Assente	Assente	Sabbia
A1	1	Apnea Superficiale Ovest	Versante Ovest	C	39° 6' 51,67" N	9° 28' 21,30" E	Boa sommersa		
A2	2	Apnea Profondo Ovest	Versante Ovest	D	39° 5' 12,59" N	9° 27' 57,12" E	Boa sommersa		
A3	3	Apnea Superficiale Est	Versante Est	C	39° 7' 25,47" N	9° 33' 57,53" E	Boa sommersa		
A4	4	Apnea Profondo Est	Versante Est	D	39° 4' 49,91" N	9° 34' 11,52" E	Boa sommersa		

3. I soggetti che intendono svolgere l'attività di immersioni subacquee/apnea devono comunicare, via e-mail all'Ufficio dell'Area Marina Protetta, le seguenti informazioni:

- numero di autorizzazione rilasciata;
- identificativo del sito di immersione;
- data e orario di immersione.

4. Al fine di garantire la sicurezza durante lo svolgimento delle attività di immersione subacquea/apnea, a parziale rettifica di quanto previsto all'art. 17, comma 8, lettera b), le unità consentite per l'attracco al gavitello di ormeggio sono di una (1) sola unità per volta.

5. Al fine di svolgere in sicurezza l'attività di immersione in apnea, le unità nautiche autorizzate possono utilizzare i due punti ormeggio identificati nelle successive fig. 2 e 3, dei quali si riportano le coordinate geografiche:

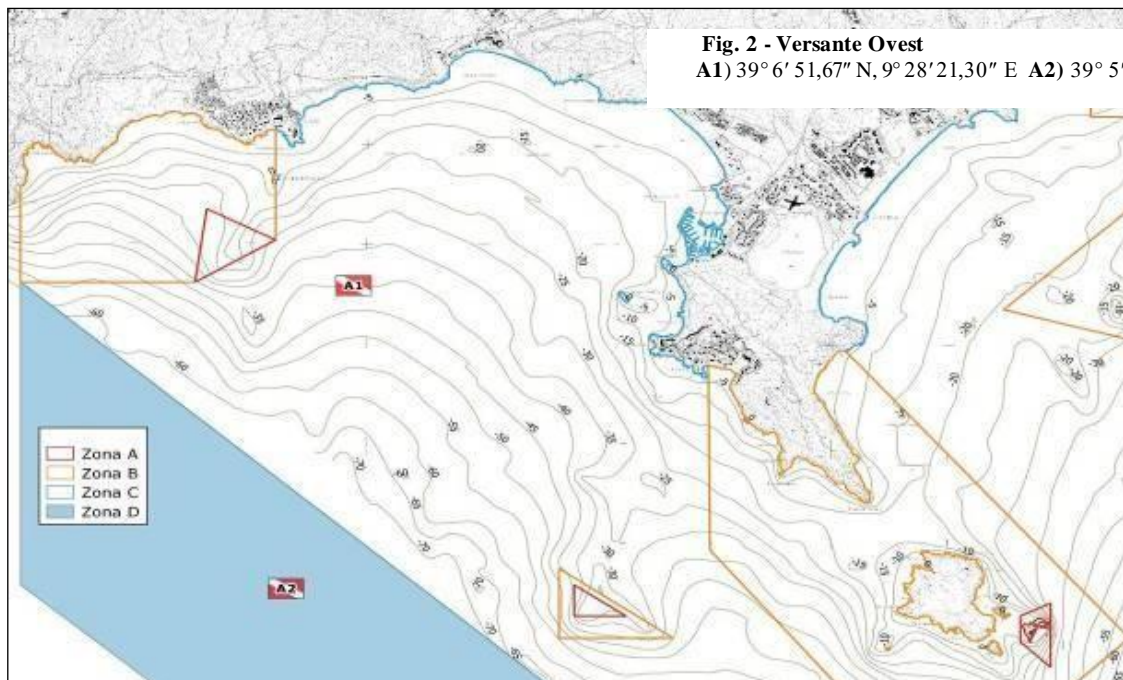

AREA MARINA PROTETTA "CAPO CARBONARA"

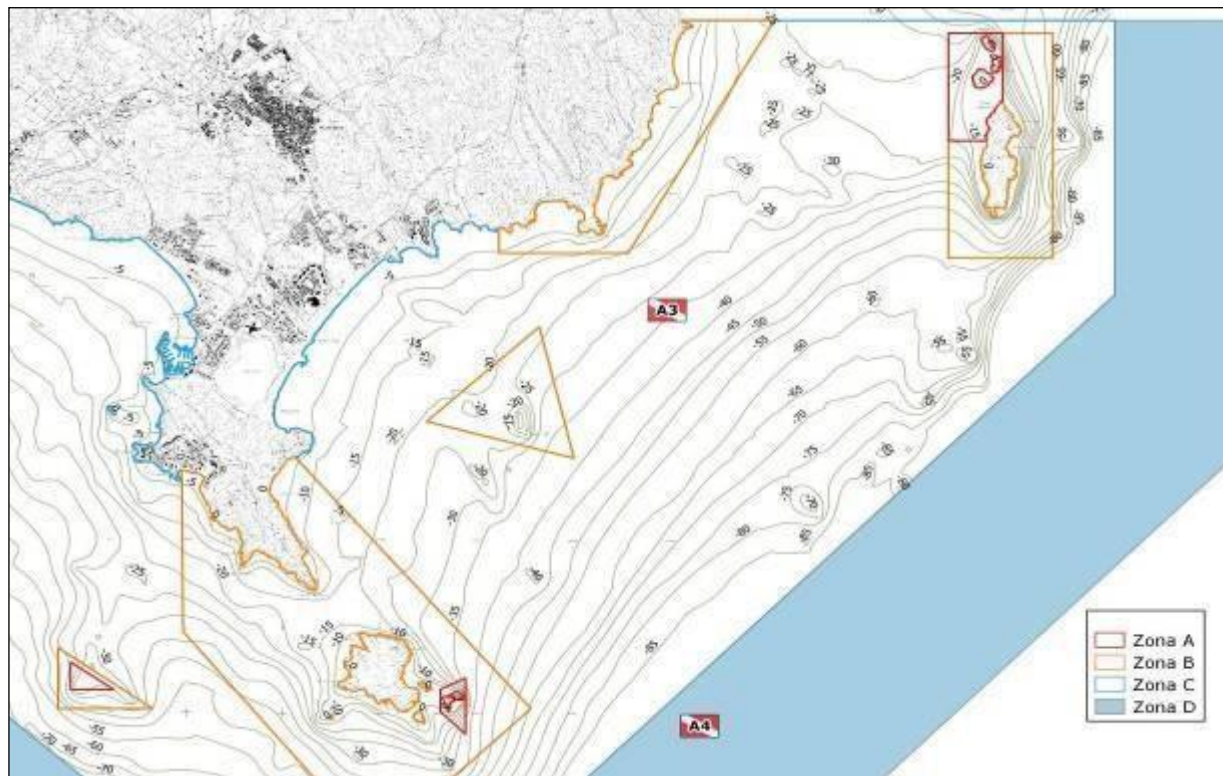

Fig. 3 – Versante Est

A3) 39° 7' 25,47" N, 9° 33' 57,53" E A4) 39° 4' 49,91" N, 9° 34' 11,52" E

Articolo 5 – Disciplina delle visite guidate subacquee e della didattica subacquea

1. Ad integrazione delle disposizioni di cui all'art. 17 del REO, i siti di immersione per le visite guidate subacquee individuati dall'Ente Gestore, sono riportati nella seguente tabella 3 e riassunti nella fig. 20.

Tabella 3 - Siti per attività di visite guidate

Cod. Sito	N°	Nome sito	Località	Zona	Latitudine	Longitudine	Boa	Colore boa	Fondale
DIV_1	1	Punta Nord 1	Isola di Serpentara	A	39° 9' 03,78" N	9° 36' 12,96" E	Boa sommersa	Bianca	Roccia
DIV_2	2	Punta Nord 2		A	39° 9' 06,12" N	9° 36' 11,94" E	Boa sommersa	Bianca	Roccia
DIV_3	3	Punta Nord 3		A	39° 9' 09,12" N	9° 36' 14,82" E	Boa sommersa	Bianca	Roccia
DIV_4	4	Punta Nord 4		A	39° 9' 08,10" N	9° 36' 17,16" E	Boa sommersa	Bianca	Roccia
DIV_5	5	Punta Nord 5		A	39° 9' 06,78" N	9° 36' 18,18" E	Boa sommersa	Bianca	Roccia
DIV_6	6	Variglione esterno		A	39° 9' 01,74" N	9° 36' 19,32" E	Gavitello	Rosso/Bianco	Roccia
DIV_7	7	Variglione interno		A	39° 9' 00,72" N	9° 36' 19,08" E	Boa sommersa	Bianca	Roccia
DIV_8	8	Buttiglione esterno		B	39° 8' 33,06" N	9° 36' 35,58" E	Gavitello	Rosso/Bianco	Roccia
DIV_9	9	Buttiglione interno		B	39° 8' 30,12" N	9° 36' 31,80" E	Boa sommersa	Bianca	Roccia
DIV_10	10	Baia Buttiglione		B	39° 8' 26,70" N	9° 36' 26,82" E	Gavitello	Rosso/Bianco	Roccia
DIV_11	11	P.ta Karalis		B	39° 8' 12,00" N	9° 36' 27,48" E	Gavitello	Rosso/Bianco	Roccia
DIV_12	12	Punta La Guardia		B	39° 8' 01,68" N	9° 36' 21,90" E	Gavitello	Rosso/Bianco	Roccia
DIV_13	13	L'Indiano		B	39° 8' 05,10" N	9° 36' 12,18" E	Gavitello	Rosso/Bianco	Sabbia

AREA MARINA PROTETTA "CAPO CARBONARA"

DIV_14	14	Secca di Berni 1	Secca di Berni	B	39° 6' 42,90" N	9° 32' 57,60" E	Boa sommersa	Bianca	Roccia
DIV_15	15	Secca di Berni 2		B	39° 6' 40,56" N	9° 32' 54,96" E	Boa sommersa	Bianca	Roccia
DIV_16	16	Scogli dei Proci	Capo Carbonara	B	39° 5' 51,42" N	9° 31' 43,32" E	Boa sommersa	Bianca	Roccia
DIV_17	17	Canyon 1	Isola dei Cavoli	B	39° 5' 06,84" N	9° 32' 23,28" E	Gavitello	Bianco/Rosso	Roccia
DIV_18	18	Canyon 2		B	39° 5' 06,90" N	9° 32' 25,74" E	Gavitello	Bianco/Rosso	Roccia
DIV_19	19	Canyon 3		A	39° 5' 06,00" N	9° 32' 25,14" E	Gavitello	Bianco/Rosso	Roccia
DIV_20	20	Nave 1		A	39° 5' 03,66" N	9° 32' 24,48" E	Boa sommersa	Bianca	Roccia
DIV_21	21	Nave 2		A	39° 5' 03,30" N	9° 32' 25,32" E	Boa sommersa	Bianca	Roccia
DIV_22	22	Nave 3		A	39° 5' 04,62" N	9° 32' 26,58" E	Boa sommersa	Bianca	Roccia
DIV_23	23	Nave 4		A	39° 5' 03,60" N	9° 32' 29,76" E	Boa sommersa	Bianca	Roccia
DIV_24	24	Variglione NE		A	39° 5' 02,58" N	9° 32' 30,06" E	Boa sommersa	Bianca	Roccia
DIV_25	25	Variglione SE		A	39° 4' 58,20" N	9° 32' 28,02" E	Boa sommersa	Bianca	Roccia
DIV_26	26	Tubi 1		A	39° 4' 57,24" N	9° 32' 25,26" E	Boa sommersa	Bianca	Roccia
DIV_27	27	Tubi 2		A	39° 4' 56,82" N	9° 32' 25,62" E	Boa sommersa	Bianca	Roccia
DIV_28	28	Canale 1		A	39° 4' 55,86" N	9° 32' 20,94" E	Boa sommersa	Bianca	Roccia
DIV_29	29	Canale 2		B	39° 4' 46,98" N	9° 32' 16,86" E	Assente	Assente	Roccia
DIV_30	30	Secca dei Dotti		B	39° 4' 35,04" N	9° 32' 23,82" E	Boa sommersa	Bianca	Roccia
DIV_31	31	Scoglio del Congresso 1		B	39° 4' 53,34" N	9° 31' 27,90" E	Gavitello	Bianco/Rosso	Roccia
DIV_32	32	Scoglio del Congresso 2		B	39° 4' 54,30" N	9° 31' 25,98" E	Gavitello	Bianco/Rosso	Roccia
DIV_33	33	Secca di Mezzo		B	39° 3' 54,34" N	9° 31' 49,18" E	Assente	Assente	Roccia
DIV_34	34	Secca di Libeccio		B	39° 3' 44,29" N	9° 31' 39,49" E	Assente	Assente	Roccia
DIV_35	35	Secca dell'Embolo		C	39° 5' 02,88" N	9° 30' 05,94" E	Boa sommersa	Bianca	Roccia
DIV_36	36	Meda S.ta Caterina		Secca di S.ta Caterina	A	39° 5' 05,94" N	9° 29' 42,90" E	Meda	Assente
DIV_37	37	Santa Caterina 1	A		39° 5' 05,58" N	9° 29' 44,34" E	Boa sommersa	Bianca	Roccia
DIV_38	38	Santa Caterina 2	A		39° 5' 04,80" N	9° 29' 43,62" E	Boa sommersa	Bianca	Roccia
DIV_39	39	S.ta Caterina Gorgonie	B		39° 5' 03,48" N	9° 29' 38,94" E	Assente	Assente	Roccia
DIV_40	40	Secca delle Ancore	Santa Caterina	C	39° 5' 34,80" N	9° 29' 32,64" E	Assente	Assente	Roccia
DIV_41	41	Relitto Egle		C	39° 5' 40,38" N	9° 29' 50,82" E	Boa sommersa	Bianca	Roccia
DIV_42	42	Scoglio di Biancaccio		C	39° 5' 49,80" N	9° 29' 41,40" E	Assente	Assente	Roccia
DIV_43	43	Tommasiccu 1	Scoglio di Tommasiccu	C	39° 6' 16,50" N	9° 30' 09,66" E	Boa sommersa	Bianca	Roccia
DIV_44	44	Tommasiccu 2		C	39° 6' 16,62" N	9° 30' 09,96" E	Boa sommersa	Bianca	Roccia
DIV_45	45	Tommasiccu		C	39° 6' 20,40" N	9° 29' 51,00" E	Assente	Assente	Sabbia
DIV_46	46	Santo Stefano	Scoglio di S. Stefano	C	39° 6' 51,12" N	9° 30' 00,54" E	Assente	Assente	Sabbia
DIV_47	47	Piscadeddus interno	Scoglio di Piscadeddus	B	39° 7' 15,60" N	9° 27' 33,00" E	Assente	Assente	Sabbia
DIV_48	48	Secca di Piscadeddus		A	39° 7' 10,20" N	9° 27' 33,12" E	Assente	Assente	Sabbia
DIV_49	49	Piscadeddus esterno		C	39° 6' 48,96" N	9° 27' 26,34" E	Assente	Assente	Sabbia

* sito dedicato anche all'attività di seawatching

AREA MARINA PROTETTA "CAPO CARBONARA"

Articolo 6 – Disciplina delle attività di *Seawatching*

1. Ad integrazione delle disposizioni di cui all'art. 27, del REO i siti di immersione per le attività di *seawatching* sono riportati nella seguente tabella:

Tabella 4 - Siti per l'attività di seawatching

Codice sito	N°	Nome sito	Località	Zona	Latitudine	Longitudine	Boa	Colore boa	Fondale
SW_1	1	Punta Karalis	Isola di Serpentara	B	39° 8' 12,00" N	9° 36' 27,48" E	Gavitello	Rosso	Roccia
SW_2	2	L'Indiano	Isola di Serpentara	B	39° 8' 05,10" N	9° 36' 12,18" E	Gavitello	Rosso	Roccia
SW_3	3	Le Formiche	Punta Molentis	B	39° 7' 47,09" N	9° 33' 19,44" E	Gavitello	Rosso	Roccia
SW_4	4	Secca dei Pesci Balestra	Simius	B	39° 7' 33,84" N	9° 31' 57,72" E	Gavitello	Rosso	Sabbia
SW_5	5	Cava Usai	Cava Usai	B	39° 6' 16,45" N	9° 31' 18,69" E	Gavitello	Rosso	Roccia
SW_6	6	Cala Is Cascias	Isola dei Cavoli	B	39° 5' 09,48" N	9° 32' 05,72" E	Gavitello	Rosso	Roccia
SW_7	7	Madonna del Naufrago	Isola dei Cavoli	B	39° 4' 55,14" N	9° 32' 14,47" E	Gavitello	Rosso	Roccia
SW_8	8	Cala di Ponente	Isola dei Cavoli	B	39° 5' 16,81" N	9° 31' 36,78" E	Gavitello	Rosso	Roccia
SW_9	9	Cala Caterina	Cala Caterina	C	39° 6' 24,42" N	9° 30' 26,16" E	Gavitello	Rosso	Roccia
SW_10	10	Fortezza Vecchia	Fortezza Vecchia	C	39° 6' 58,14" N	9° 30' 15,12" E	Gavitello	Rosso	Roccia
SW_11	11	Scoglio di Tommasiccu	Cala Caterina	C	39° 6' 58,14" N	9° 30' 15,12" E	Gavitello	Rosso	Roccia

2. Ad integrazione delle disposizioni di cui all'art. 27, del REO, il numero massimo di unità nautiche autorizzabili per l'attività di seawatching è di 36 (trentasei), nei seguenti siti indicati nelle fig. 4, 5, 6, 7, 8, 9, 10 e 11:

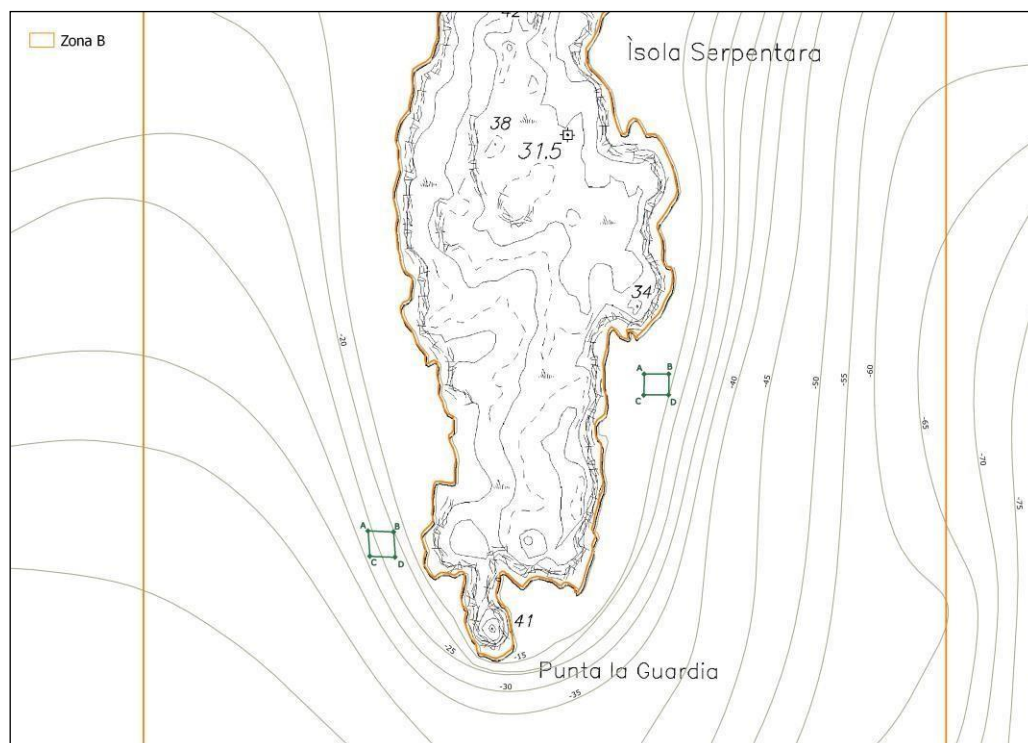

Fig. 4 – "P.ta Karalis" e "L'Indiano"

- | | |
|-------------------------------------|-------------------------------------|
| A) 39° 8' 12,45" N, 9° 36' 26,87" E | A) 39° 8' 05,73" N, 9° 36' 11,27" E |
| B) 39° 8' 12,48" N, 9° 36' 28,38" E | B) 39° 8' 05,69" N, 9° 36' 12,82" E |
| C) 39° 8' 11,56" N, 9° 36' 28,24" E | C) 39° 8' 04,61" N, 9° 36' 12,90" E |
| D) 39° 8' 11,55" N, 9° 36' 26,85" E | D) 39° 8' 04,65" N, 9° 36' 11,57" E |

AREA MARINA PROTETTA "CAPO CARBONARA"



Fig. 5 – “Le Formiche”

- A) 39° 7' 49,58" N, 9° 33' 18,83" E B) 39° 7' 47,84" N, 9° 33' 21,96" E
C) 39° 7' 45,23" N, 9° 33' 20,11" E D) 39° 7' 46,63" N, 9° 33' 17,14" E



Fig. 6 – “Secca dei Pesci Balestra”

- A) 39° 7' 35,19" N, 9° 31' 56,11" E B) 39° 7' 35,26" N, 9° 31' 58,90" E
C) 39° 7' 33,16" N, 9° 31' 58,90" E D) 39° 7' 33,20" N, 9° 31' 56,20" E

AREA MARINA PROTETTA "CAPO CARBONARA"

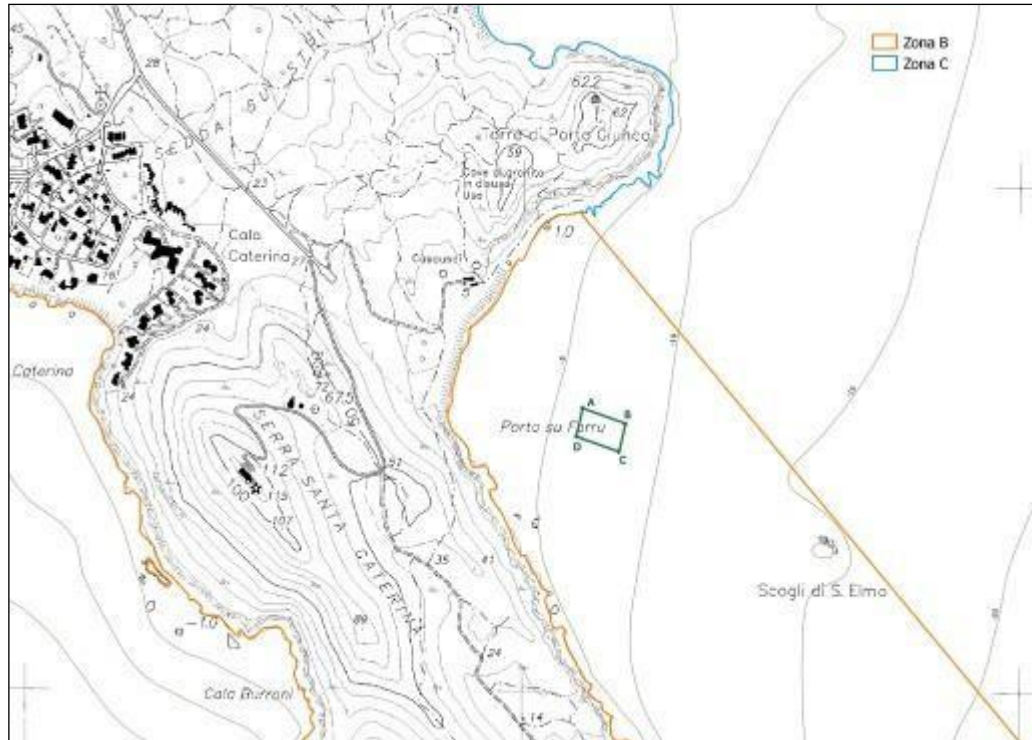

Fig. 7 – "Cava Usai"

A) 39° 6' 17,88" N, 9° 31' 17,26" E B) 39° 6' 16,85" N, 9° 31' 20,84" E
C) 39° 6' 15,08" N, 9° 31' 20,28" E D) 39° 6' 16,06" N, 9° 31' 16,74" E

AREA MARINA PROTETTA "CAPO CARBONARA"

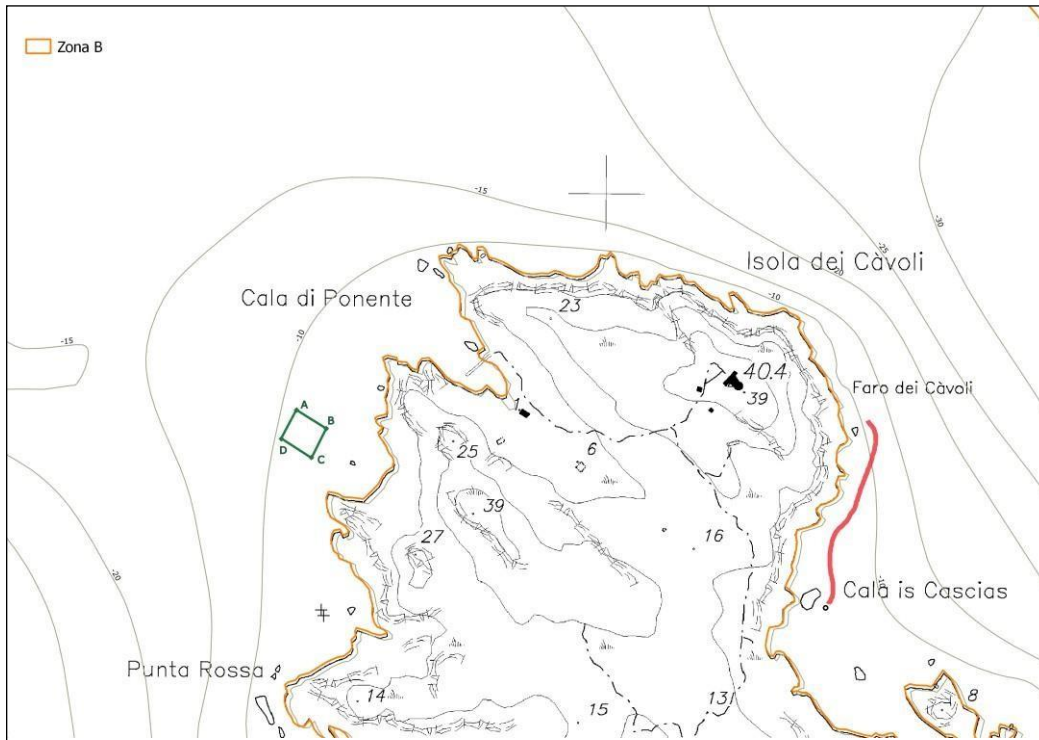

Fig. 8 – “Cala di Ponente” e il percorso snorkeling di Cala Is Cascias (punto SW_6 in Tab. 4) in rosso.

A) 39° 5' 17,85" N, 9° 31' 36,40" E B) 39° 5' 17,06" N, 9° 31' 38,04" E
C) 39° 5' 15,82" N, 9° 31' 37,22" E D) 39° 5' 16,62" N, 9° 31' 35,56" E

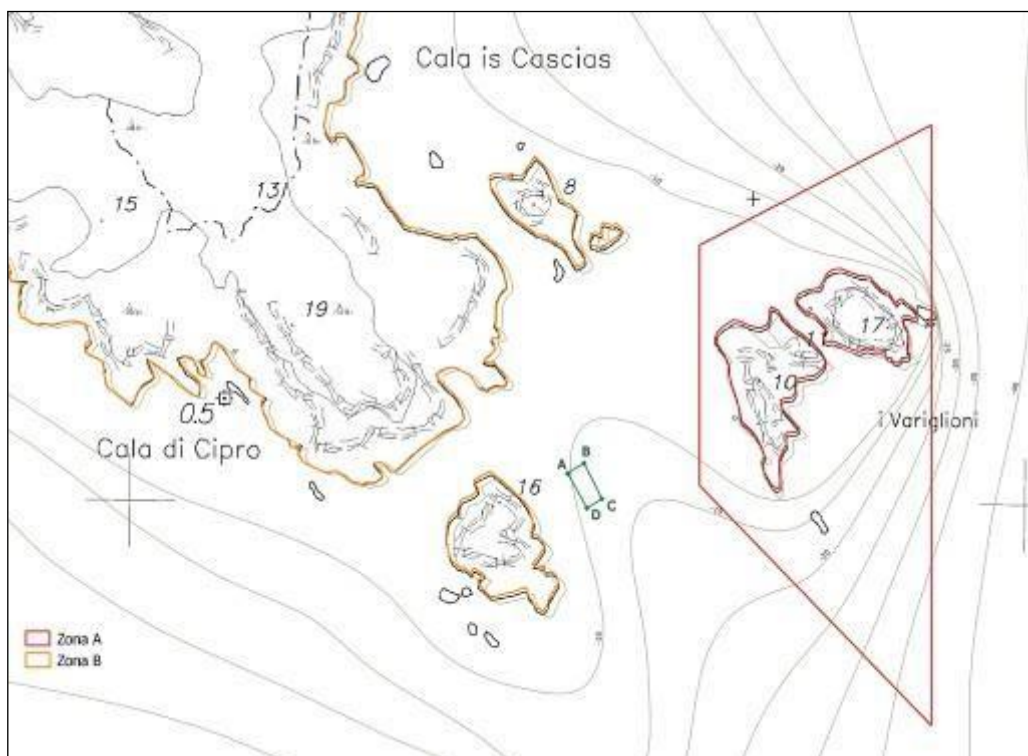

Fig. 9 – “Madonna del Naufrago”

A) 39° 4' 55,61" N, 9° 32' 13,65" E B) 39° 4' 55,98" N, 9° 32' 14,42" E
C) 39° 4' 54,72" N, 9° 32' 15,25" E D) 39° 4' 54,40" N, 9° 32' 14,55" E



Comune di Villasimius
Ente Gestore



AREA MARINA PROTETTA "CAPO CARBONARA"

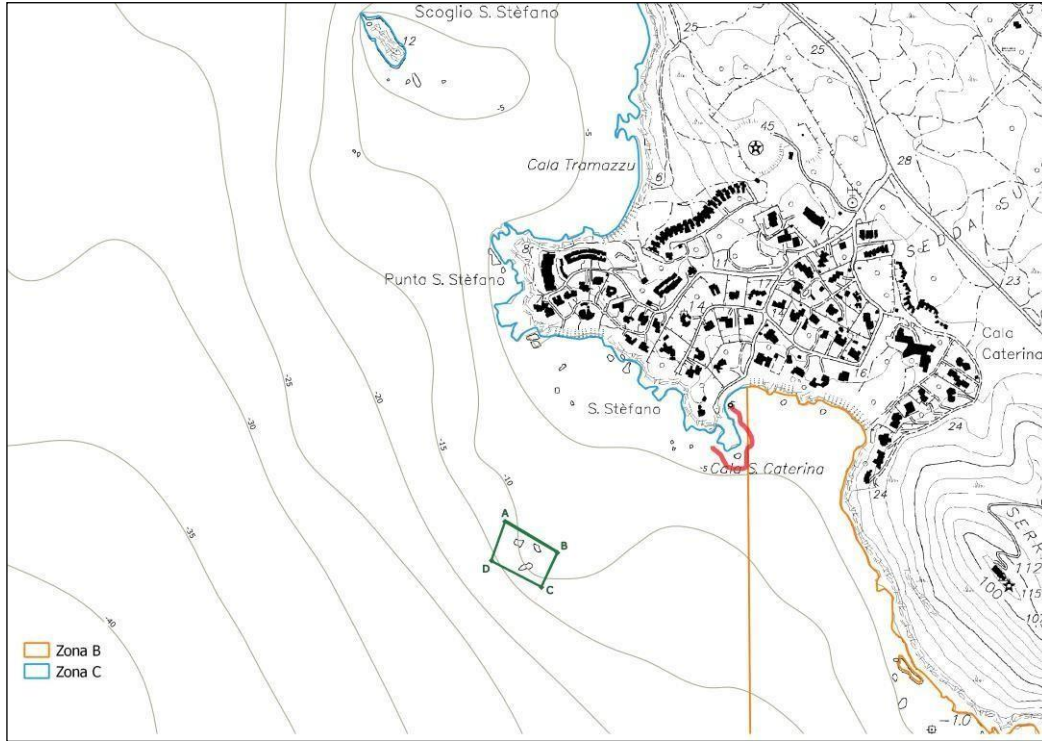

Fig. 10 – “Tommasiccu” e il percorso snorkeling di Cala Caterina (punto SW_9 in Tab. 4) in rosso.

A) 39° 6' 16,86" N, 9° 30' 08,08" E B) 39° 6' 14,86" N, 9° 30' 12,42" E
C) 39° 6' 12,64" N, 9° 30' 11,10" E D) 39° 6' 14,35" N, 9° 30' 06,96" E

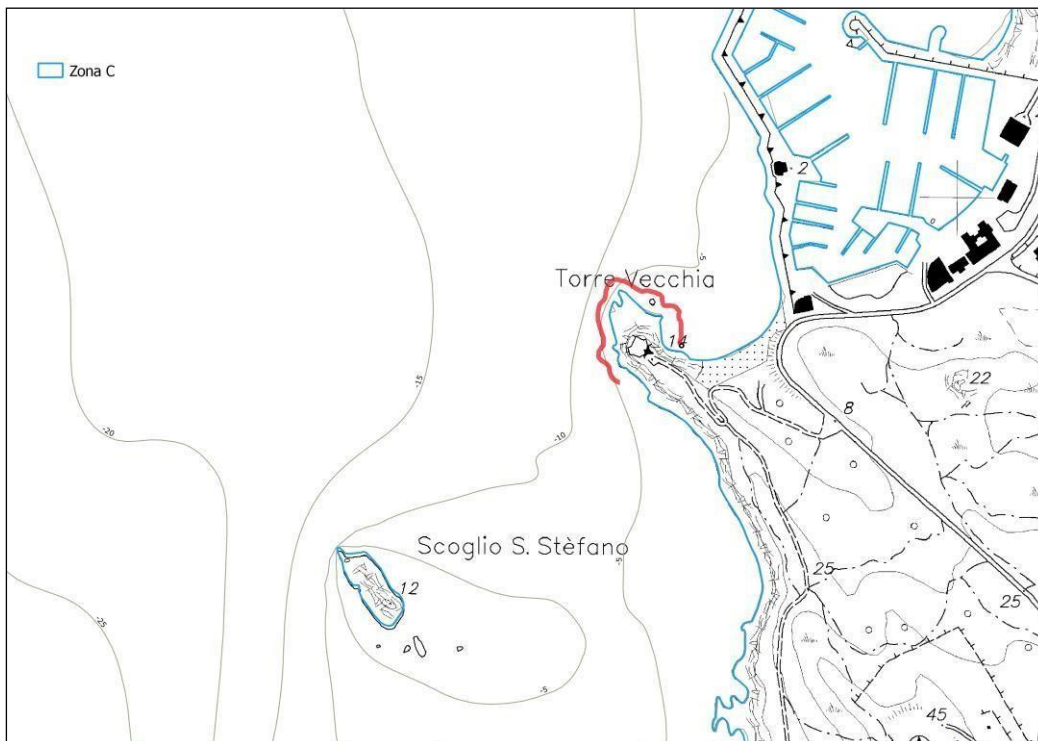

Fig. 11 – Il percorso snorkeling di Fortezza Vecchia (punto SW_10 in Tab. 4) in rosso.



AREA MARINA PROTETTA "CAPO CARBONARA"

Articolo 7 – Disciplina dell'attività di ormeggio

1. Ad integrazione delle disposizioni di cui all'art. 19 del REO, è consentito l'ormeggio ai gavitelli predisposti dall'Ente gestore, agli operatori regolarmente autorizzati dall'Ente e afferenti alle categorie di pescaturismo, noleggio e locazioni di unità da diporto, e trasporto passeggeri di cui agli artt. 25, 26 e 27 del REO Di seguito si riportano nella tabella 4, le relative coordinate geografiche, e le successive figure 12, 13, 14 e 15, riassunti nella fig. 21;

Tabella 4 – Gavitelli di ormeggio

Codice sito	N°	Località	Zona	Latitudine	Longitudine	LFT (m)	Colore boa	Fondale (m)
NOL_1	1	Campus	C	39° 8' 01,26" N	9° 29' 05,52" E	24	Giallo	<5
NOL_2	2	Campus	C	39° 7' 59,76" N	9° 29' 12,66" E	24	Giallo	<5
NOL_3	3	Campus	C	39° 7' 58,32" N	9° 29' 19,08" E	24	Gialla	<5
NOL_4	4	Campus	C	39° 7' 57,66" N	9° 29' 25,32" E	24	Arancione	<5
NOL_5	5	Cuccureddus	C	39° 7' 54,00" N	9° 29' 39,60" E	15	Giallo	<5
NOL_6	6	Cuccureddus	C	39° 7' 50,94" N	9° 29' 43,20" E	24	Arancione	<5
NOL_7	7	Cuccureddus	C	39° 7' 47,94" N	9° 29' 46,86" E	15	Giallo	<5
NOL_8	8	Campulongu	C	39° 7' 43,20" N	9° 30' 06,00" E	15	Gialla	<5
NOL_9	9	Campulongu	C	39° 7' 40,20" N	9° 30' 09,00" E	24	Arancione	<5
NOL_10	10	Campulongu	C	39° 7' 37,08" N	9° 30' 12,00" E	15	Giallo	<5
NOL_11	11	Campulongu	C	39° 7' 34,20" N	9° 30' 15,00" E	24	Arancione	<5
NOL_12	12	Campulongu	C	39° 7' 31,08" N	9° 30' 18,06" E	15	Giallo	<10
NOL_13	13	Isola dei Cavoli	B	39° 5' 09,24" N	9° 31' 30,72" E	24	Giallo	<20
NOL_14	14	Isola dei Cavoli	B	39° 5' 20,40" N	9° 31' 38,58" E	24	Arancione	<10
NOL_15	15	Isola dei Cavoli	B	39° 5' 22,56" N	9° 31' 40,50" E	24	Arancione	<10
NOL_16	16	Isola dei Cavoli, Cala Is Cascias	B	39° 5' 12,06" N	9° 32' 11,40" E	24	Arancione	<20
NOL_17	17	Isola dei Cavoli, Cala Is Cascias	B	39° 5' 11,34" N	9° 32' 15,48" E	24	Arancione	<20
NOL_18	18	Isola dei Cavoli, Cala Is Cascias	B	39° 5' 09,66" N	9° 32' 12,24" E	24	Arancione	<15
NOL_19	19A 19B 19C 19D	Isola dei Cavoli, Madonnina	B	39° 4' 53,64" N	9° 32' 16,26" E	24	Arancione Giallo Giallo Giallo	<15
NOL_20	20	Punta Molentis	B	39° 7' 59,10" N	9° 33' 04,50" E	24	Arancione	<5
NOL_21	21	Punta Molentis	B	39° 7' 58,86" N	9° 33' 12,60" E	24	Arancione	<5
NOL_22	22	Punta Molentis	B	39° 8' 00,60" N	9° 33' 09,00" E	24	Arancione	<5
NOL_23	23	Punta Molentis	B	39° 8' 01,20" N	9° 33' 12,00" E	15	Giallo	<5
NOL_24	24	Punta Molentis	B	39° 7' 58,20" N	9° 33' 09,60" E	15	Giallo	<5
NOL_25	25	Punta Molentis	B	39° 8' 00,00" N	9° 33' 06,00" E	15	Giallo	<5
NOL_26	26	Punta Molentis	B	39° 7' 58,14" N	9° 33' 15,24" E	24	Giallo	<5
NOL_27	27	Punta Molentis	B	39° 7' 56,28" N	9° 33' 13,32" E	15	Giallo	<5



Comune di Villasimius
Ente Gestore



AREA MARINA PROTETTA "CAPO CARBONARA"

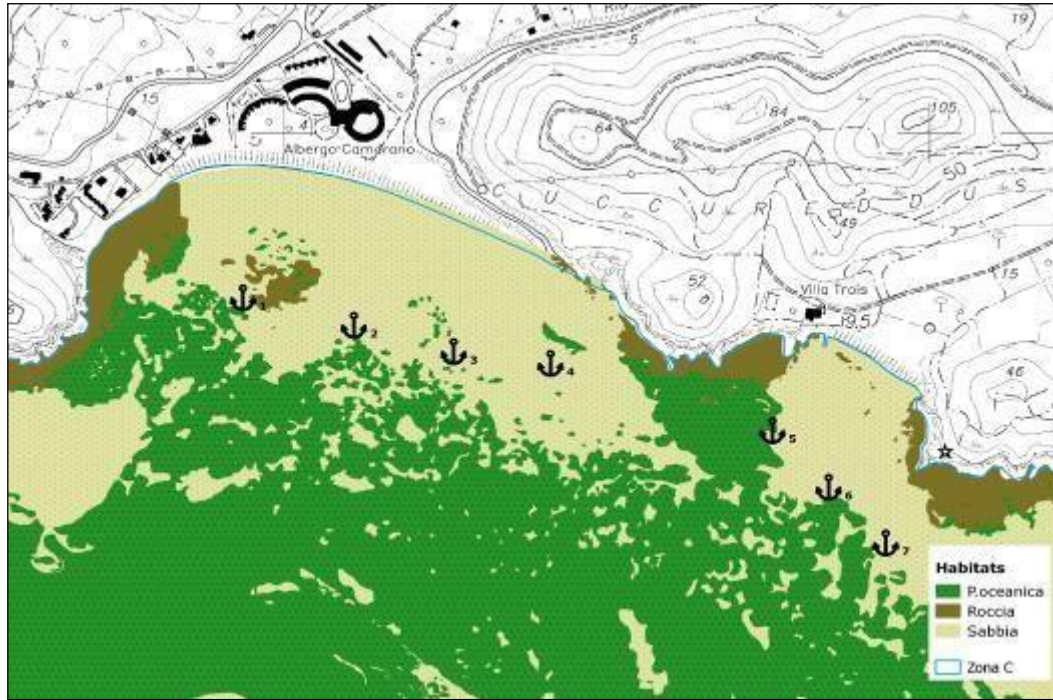

Fig. 12 – Campus/Cuccureddus (boe da 1 a 7)

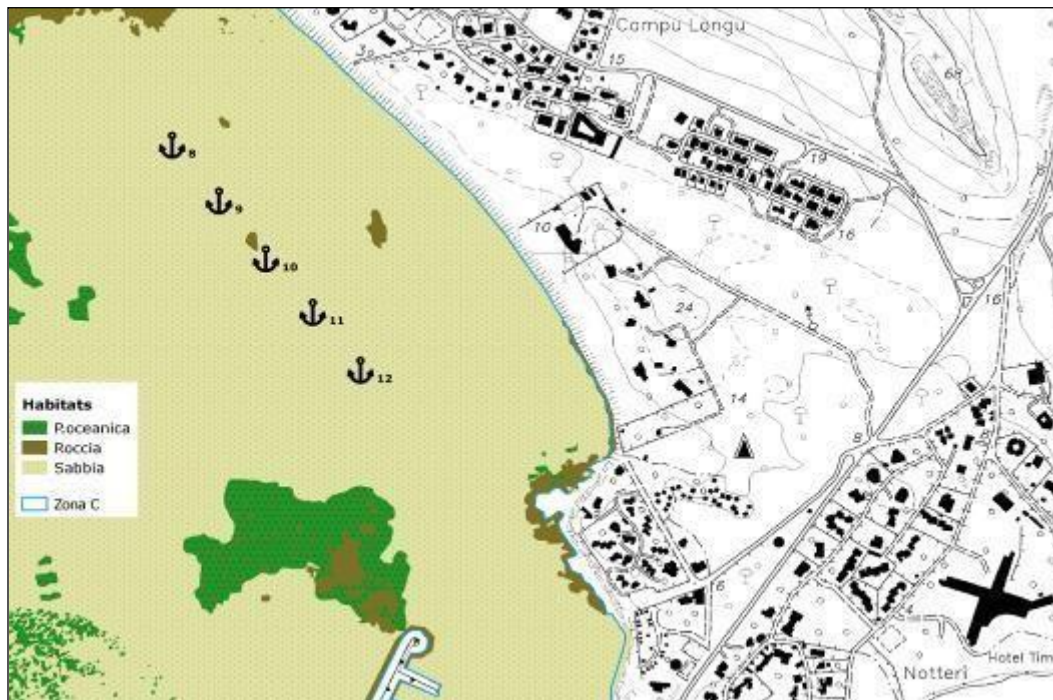

Fig. 13 – Campulongu (boe da 8 a 12)



Comune di Villasimius
Ente Gestore



AREA MARINA PROTETTA "CAPO CARBONARA"

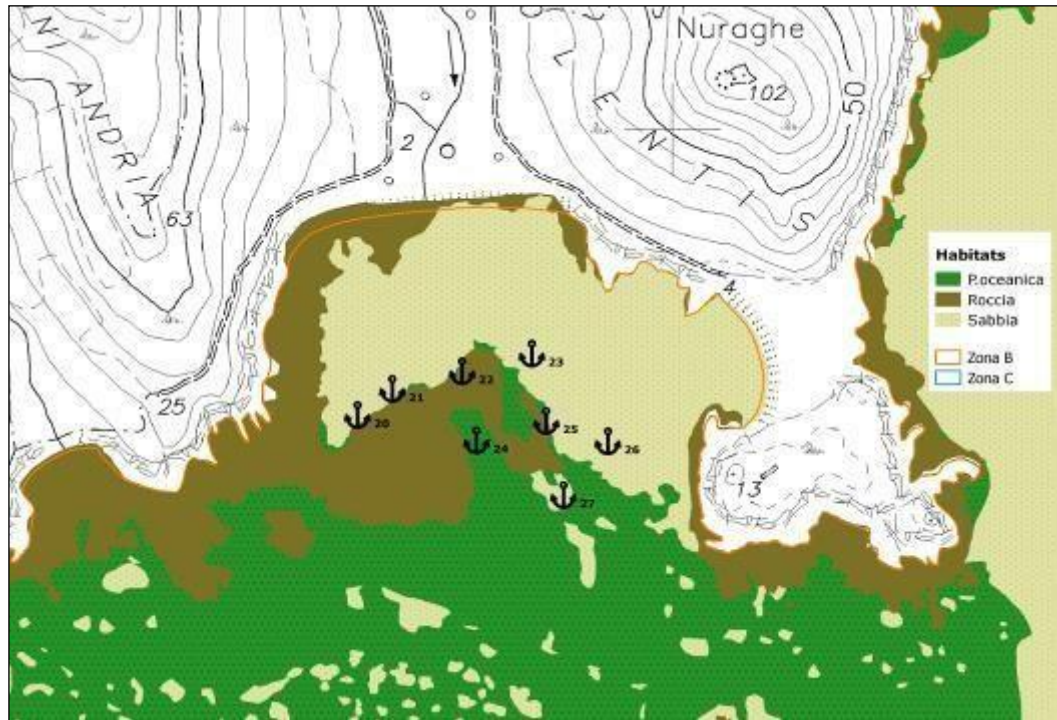

Fig. 14 – Punta Molentis (boe da 20 a 27)

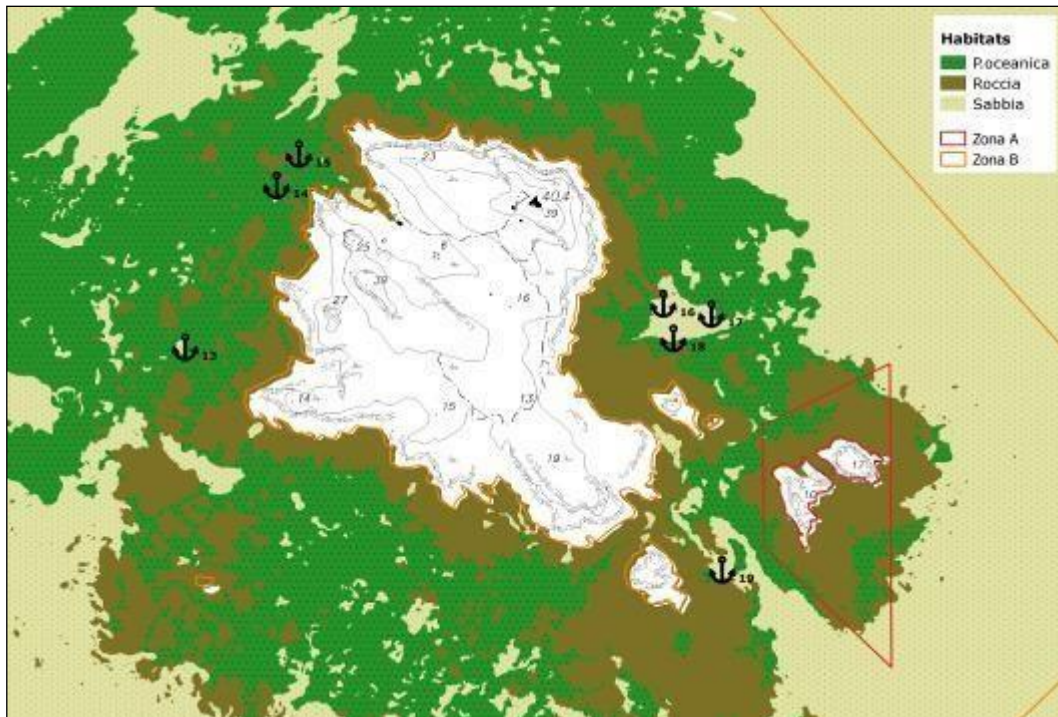

Fig. 15 – Isola dei Cavoli (boe da 13 a 19 incluse 19a, 19b, 19c, 19d)

AREA MARINA PROTETTA "CAPO CARBONARA"

2. I gavitelli di ormeggio dedicati alle categorie di cui al precedente comma 1, installati dall'Ente gestore, sono suddivisi in due categorie: di colore **arancione** per le unità nautiche di l.f.t. fino a 24 mt, mentre quelli di colore **giallo** sono riservati alle unità nautiche di l.f.t. fino a 15 metri.
3. Ad ogni gavitello può essere ormeggiata solo ed esclusivamente una unità nautica.
4. L'Ente Gestore non risponde di nessuna perdita o danno subito dalle imbarcazioni o dalle cose per fatti imputabili a terzi. L'Ente Gestore non risponde di eventuali furti compiuti a bordo dei natanti nell'area del campo ormeggio e dell'approdo.
5. Disposizioni per l'utilizzo e la sicurezza
 - La manovra di ormeggio al gavitello, una volta individuato il punto di ormeggio, ci si deve avvicinare mostrando la prua al vento e tenendola allineata a gavitello. Appena lo si raggiunge, si deve arrestare la barca in modo che da agganciare la prua all'anello del gavitello con il mezzo marinaio, per far poi passare la cima di ormeggio.
 - Le unità nautiche in fase d'ormeggio devono procedere con velocità di sicurezza, la quale non potrà comunque essere superiore a 2 nodi, in assetto dislocante, e dovrà essere impostata tenendo nella debita considerazione: le condizioni meteomarine al momento in atto; le capacità evolutive della propria unità; la presenza di traffico nelle prossimità dei gavitelli d'ormeggio; la presenza di altre unità agli ormeggi; ogni altro elemento che possa influenzare la sicura esecuzione della manovra.
 - È vietata qualsiasi operazione di manutenzione alle unità nautiche e/o ai motori durante l'ormeggio.
 - In caso di danni provocati al gavitello in conseguenza delle manovre d'ormeggio, nonché l'accidentale sversamento di qualsiasi elemento inquinante (quali ad esempio oli, idrocarburi o altro) nello specchio acqueo dell'area ormeggio, l'utente responsabile dovrà immediatamente porre in essere tutte le azioni finalizzate a ridurre e contenere lo sversamento, informando contestualmente l'Ente Gestore dell'evento e delle azioni adottate. L'utente responsabile sarà comunque tenuto a rimborsare le eventuali spese che si dovessero rendere necessarie per eliminare gli effetti dell'evento dannoso (es. bonifiche, intervento di ditte specializzate ecc.).
 - È stata individuata una dimensione di imbarcazioni che possano utilizzare in sicurezza i punti di ormeggio previsti, ovvero sino a 24 metri e determinate le condizioni meteo necessarie
 - Imbarcazione tipo da ormeggiare (ormeggio raggio disponibile 35 metri; yacht 24 metri circa, 10 metri di cima): AZIMUT 78 FLY
 - Lunghezza f.t.: 23,64
 - Larghezza f.t.: 5.75
 - Altezza di calcolo: 6.00
 - Pescaggio massimo: 1,77 m
 - Dislocamento a pieno carico: 62 t.
 - Intensità massima del vento considerata: 30 nodi (55,56 Km/h \approx 14,43 m/s);
 - Intensità massima del vento nel settore di traversia considerato (per il calcolo del moto ondoso ai successivi paragrafi): 10 m/s;
 - intensità del vento secondo NTC 2018: 28 m/s \gg 14,43 m/s;
 - Tipologia ormeggio: prua controvento nella direzione del vento dominante (ormeggio alla ruota);
 - Batimetria: variabile da -5 m a - 30 m;
 - Escursione marea media: 0.5 m;

AREA MARINA PROTETTA "CAPO CARBONARA"

- Altezza onda massima generata da vento di Grecale avente velocità pari a 8 m/s: 1.50 m.

Si precisa che il soggetto gestore dei gavitelli d'ormeggio sarà l'AMP Capo Carbonara, e che l'uso dei gavitelli deve essere espressamente autorizzato dall'Ente Gestore per gli operatori di cui agli art. 25, 26, 27.

AREA MARINA PROTETTA "CAPO CARBONARA"

Articolo 8 – Disciplina dell'attività di ancoraggio

1. Ad integrazione delle disposizioni di cui all'art. 20, comma 3, del REO, è consentito l'ancoraggio anche alle unità nautiche adibite al trasporto passeggeri oltre che l'ancoraggio ai natanti, alle imbarcazioni, e alle navi da diporto con lunghezza fuori tutto entro i 40 m. Si riportano gli stralci cartografici (figure 16 e 17) e le relative coordinate dei punti che identificano le aree dove è consentito:

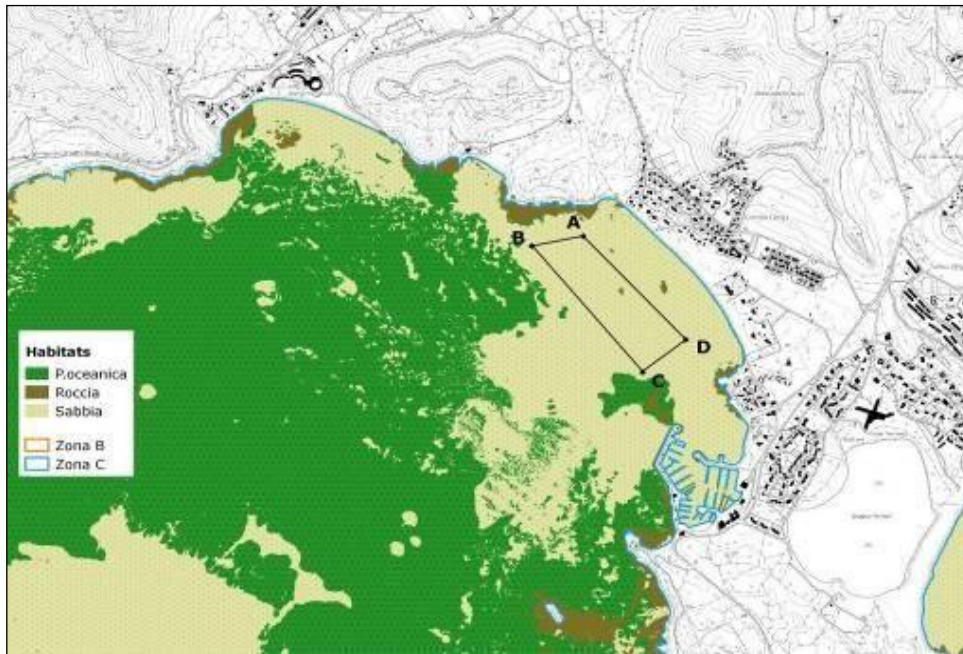

Fig. 16 - "Campulongu"

A) 39° 7' 46.65" N, 9° 30' 03.95" E - B) 39° 7' 45.17" N, 9° 29' 54.19" E
C) 39° 7' 25.34" N, 9° 30' 15.08" E - D) 39° 7' 30.41" N, 9° 30' 23.30" E

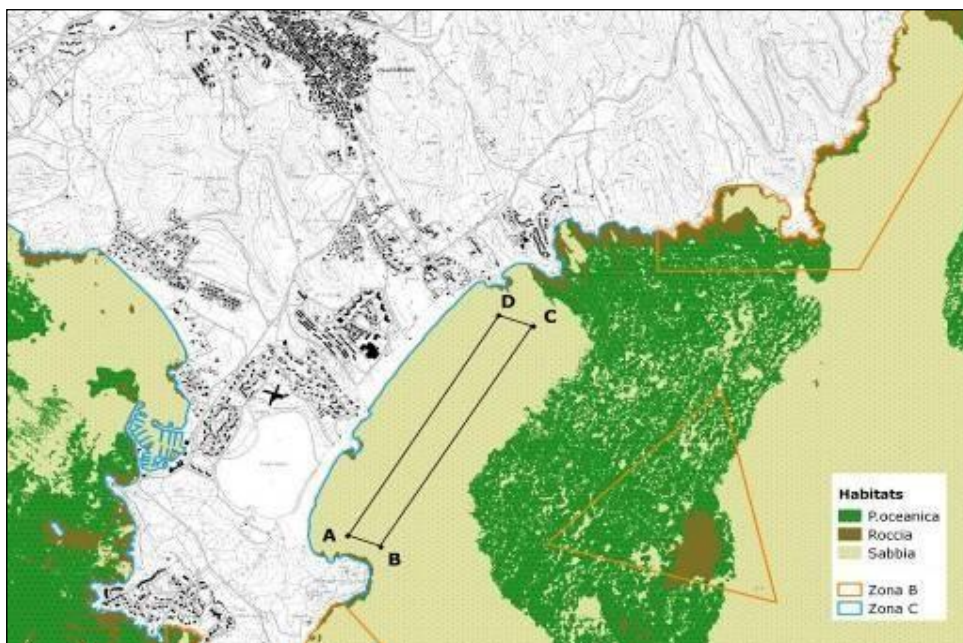

Fig. 17 - "Porto Giunco"

A) 39° 6' 45.92" N, 9° 31' 18.74" E - B) 39° 6' 43.30" N, 9° 31' 27.79" E
C) 39° 7' 34.10" N, 9° 32' 10.49" E - D) 39° 7' 36.66" N, 9° 32' 00.89" E

AREA MARINA PROTETTA "CAPO CARBONARA"

2. le disposizioni di cui all'articolo 20, comma 4, del REO, si riporta lo stralcio cartografico (figure 18 e 19), e le relative coordinate dei punti con raggio circolare di 0,05 miglia, dove è consentito l'ancoraggio alle sole navi da diporto con lunghezza fuori tutto oltre i 40m:
3. Non è consentito l'ancoraggio sulla posidonia oceanica.

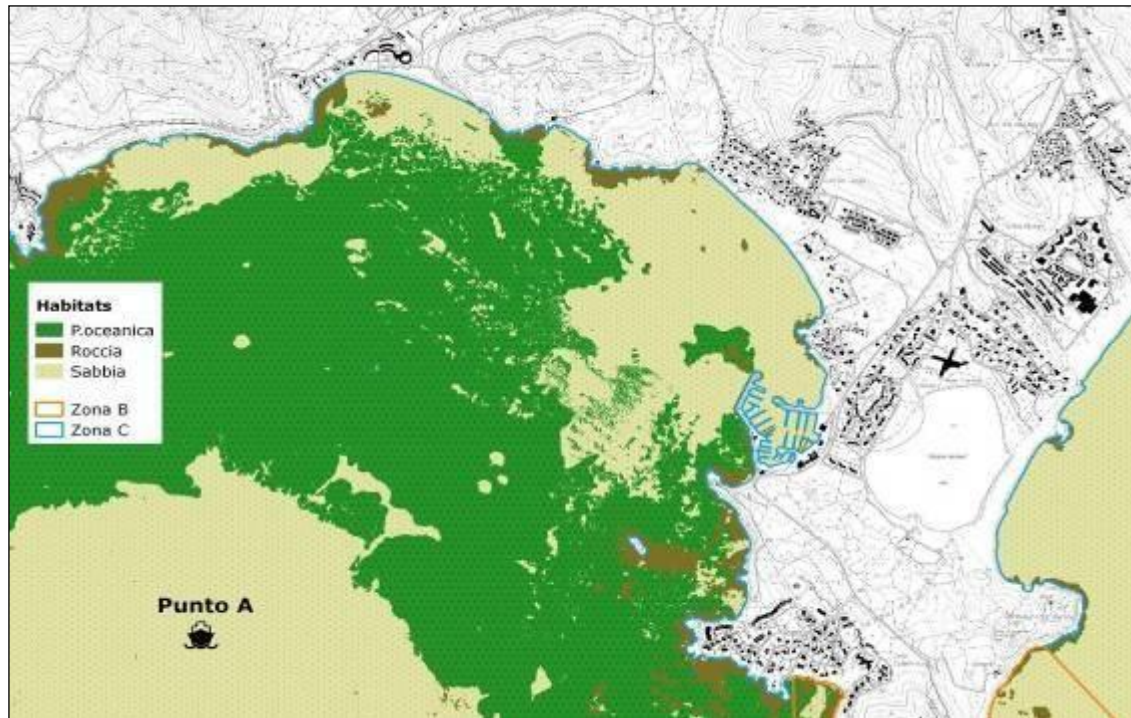

Fig. 18 - "Campulongu" - A) 39° 6' 32,78" N, 9° 28' 32,96" E

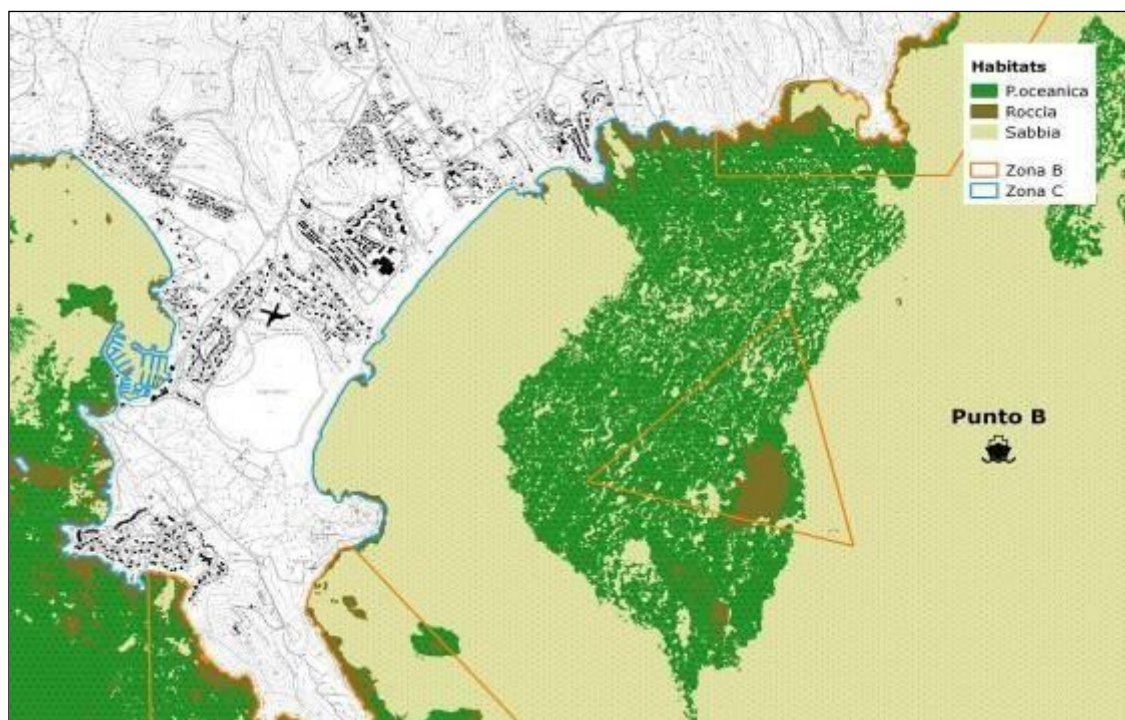

Fig. 19 - "Porto Giunco" - B) 39° 6' 49,73" N, 9° 33' 52,36" E

AREA MARINA PROTETTA "CAPO CARBONARA"

Articolo 9 - Disciplina dell'attività di trasporto passeggeri e visite guidate

1. Ad integrazione delle disposizioni di cui all'art. 21, comma 14, del REO, il numero massimo di unità nautiche autorizzabili per l'attività di trasporto passeggeri e visite guidate è di 4 (quattro), per un numero massimo complessivo di 450 (quattrocentocinquanta) passeggeri o visitatori giornalieri.
2. Ad integrazione dell'art. 21 comma 9 del REO, il termine per l'adeguamento dell'apparato propulsivo delle unità adibite al trasporto passeggeri autorizzabili all'interno dell'Area Marina Protetta, viene posticipato al 31.12.2025.

Articolo 10 - Disciplina dell'attività di noleggio occasionale, noleggio e locazione di unità da diporto

1. Ad integrazione dell'art. 22, comma 3, del REO, il numero massimo di unità da diporto autorizzabili è di 250 (duecentocinquanta), divise in 240 (duecentoquaranta), per attività di noleggio e locazione e 10 (dieci), unità per attività di noleggio occasionale.
2. Al fine di consentire il corretto espletamento del processo autorizzativo, la richiesta di autorizzazione per l'attività di noleggio occasionale di unità da diporto deve essere inviata all'Ente Gestore da parte del richiedente, 48 ore prima dello svolgimento dell'attività.

Articolo 11 - Attività di pesca professionale, pescaturismo e ittiturismo, pesca sportiva e ricreativa

1. Ad integrazione delle disposizioni di cui all'art. 24 Attività di pesca professionale, art. 25 Attività di pesca pescaturismo e ittiturismo e art. 26 Attività di pesca sportiva e ricreativa, del REO, nella tabella seguente (Tab.5), sono riepilogate le taglie minime di cattura delle specie ittiche.

	Nome Comune	Denominazione Scientifica	Taglia min. catt. (cm)		Nome Comune	Denominazione Scientifica	Taglia min. catt. (cm)
1	Spigola o Branzino	<i>Dicentrarchus labrax</i>	25	24	Donzella	<i>Coris julis</i>	15
2	Sparaglione	<i>Diplodus annularis</i>	12	25	Occhiata	<i>Oblada melanura</i>	7
3	Sarago pizzuto	<i>Diplodus puntazzo</i>	18	26	Pesce pattine	<i>Pomatomus saltatrix</i>	12
4	Sarago maggiore	<i>Diplodus sargus</i>	23	27	Ricciola	<i>Seriola dumerilii</i>	60
5	Sarago testa nera	<i>Diplodus vulgaris</i>	18	28	Sciarano	<i>Serranus scriba</i>	15
6	Momora	<i>Lithognathus mormyrus</i>	20	29	Pechia	<i>Serranus cabrilla</i>	15
7	Merluzzo o Nasello	<i>Merluccius Merluccius</i>	20	30	Sciarano piccolo	<i>Serranus hepatus</i>	15
8	Triglia di scoglio	<i>Mullus surmelutus</i>	11	31	Scorfano rosso	<i>Scorpaena scrofa</i>	15
9	Triglia di fango	<i>Mullus barbatus</i>	11	32	Scorfano nero	<i>Scorpaena porcus</i>	15
10	Pagello mafone	<i>Pagellus acarne</i>	17	33	Scorfano	<i>Scorpaena notata</i>	7
11	Occhialone	<i>Pagellus bogaraveo</i>	33	34	Seppia	<i>Sepia officinalis</i>	15
12	Pagello fragolino	<i>Pagellus erythrinus</i>	15	35	Tordo	<i>Labridae</i>	15
13	Pagro mediterraneo	<i>Pagrus pagrus</i>	18	36	Tracina	<i>Trachinus Spp</i>	15
14	Sardina	<i>Sardina pilchardus</i>	11	37	Lampuga	<i>Coryphaena hippurus</i>	60
15	Sgombro	<i>Scomber spp.</i>	18	38	Grongo	<i>Conger conger</i>	25
16	Sogliola	<i>Solea vulgaris</i>	20	39	Murena	<i>Murena helena</i>	60
17	Orata	<i>Sparus aurata</i>	20	40	Pesce Seta	<i>Pomatomus saltatrix</i>	25
18	Suro o Sugarello	<i>Trachurus spp.</i>	15	41	Pesce San Pietro	<i>Zeus faber</i>	37
19	Cefalo	<i>Mugil spp.</i>	20	42	Salpa	<i>Boops boops</i>	15
20	Palamita	<i>Sarda sarda</i>	25	43	Capone	<i>Chelidonichthys lucernus</i>	25
21	Barrauda	<i>Sphyræna sphyraena</i>	60	44	Tanuta	<i>Spondyliosoma cantharus</i>	22
22	Calamaro	<i>Loligo vulgaris</i>	12	45	Polpo	<i>Octopus vulgaris</i>	450 gr
23	Dentice	<i>Dentex dentex</i>	30				

AREA MARINA PROTETTA "CAPO CARBONARA"

Tabella 5 - Taglie minime di cattura delle specie ittiche (rif. Reg. CE 1967/2006).

1. Ad integrazione dell'art. 24, comma 6 e art. 25 comma 4, del REO, la misura delle maglie va rilevata da nodo a nodo.
2. Ad integrazione dell'art. 24, comma 8 si precisa che gli attrezzi da pesca devono essere posizionati ad una distanza superiore ai 100 mt della perimetrazione della zona A).
3. Ad integrazione dell'art. 25, comma si precisa che gli attrezzi da pesca devono essere posizionati ad una distanza superiore ai 100 mt della perimetrazione della zona A).
4. Ad integrazione dell'art. 26, comma 16 punto b) si precisa che al fine di garantire la sicurezza è fatto divieto di esercitare la pesca sportiva e ricreativa ad una distanza superiore ai 200 mt della perimetrazione della zona A).
5. Nelle zone B, C e D gli attrezzi utilizzati per l'attività di piccola pesca artigianale devono essere così segnalati:
 - **Bandiera gialla** per reti ad imbrocco, incastellate e tramagli;
 - **Bandiera nera** per palangari;
 - **Bandiera rossa** per nasse;
6. A parziale modifica dell'art. 26 comma 11 lettere b) e c) il soggetto gestore rilascia un n. massimo di 500 autorizzazioni di pesca sportiva e ricreativa annuali/temporanee così ripartite:
 - 40% delle autorizzazioni (n. 200) per i residenti
 - 40% delle autorizzazioni (n. 200) per i non residenti equiparati
 - 20 % delle autorizzazioni (n. 100) ai non residenti al comune di Villasimius.
7. Si richiama in toto il D.M. Decreto ministeriale n.420181 del 6 settembre 2024 recante "Modifica del decreto ministeriale n.45439 del 30 gennaio 2024 recante Misure tecniche per la pesca sportiva e ricreativa con il palangaro" ed il relativo Decreto dirigenziale di attuazione DGPEMAC in data 05/11/2024.

Articolo 12 - Validità e richiesta delle autorizzazioni

1. Le autorizzazioni rilasciate sulla base delle disposizioni del presente Disciplinare, per lo svolgimento delle attività consentite nell'Area Marina Protetta, hanno validità annuale e scadono inderogabilmente il 31 dicembre 2025.
2. Ad integrazione delle disposizioni di cui all'art. 31 del REO, ai fini del rilascio delle autorizzazioni, le domande possono anche essere richieste per via telematica sul sito web www.ampcapocarbonara.it, via p.e.c. ampcapocarbonara.direzione@legalmail.it, oppure presso gli **uffici dell'Area Marina Protetta**, negli orari di apertura al pubblico.
3. Le autorizzazioni rilasciate per lo svolgimento delle attività di cui al REO, sono strettamente personali e non possono essere cedute a terzi.
4. L'Ente Gestore si riserva la possibilità di verificare, anche a campione, direttamente o indirettamente, tramite soggetti autorizzati dallo stesso, la veridicità dei dati comunicati dall'Operatore autorizzato allo svolgimento delle attività nell'AMP.

Articolo 13 - Termini e modalità del versamento dei corrispettivi e diritti disegreteria

1. Ad integrazione di quanto disposto all'articolo 35 del REO, le coordinate bancarie/conto corrente postale per il versamento dei corrispettivi per l'autorizzazione e diritti di segreteria, sono le seguenti:

AREA MARINA PROTETTA "CAPO CARBONARA"

- a) bonifico bancario tramite IBAN: IT31Y0101544061000070035453
intestato a: **AREA MARINA PROTETTA CAPO CARBONARA - COMUNE DI VILLASIMIUS;**
 - b) Pago P.A.
2. Nella causale dovrà essere inserito:
- a) codice fiscale / Partita IVA del soggetto richiedente autorizzazione;
 - b) anno di attività;
 - c) codice dell'attività per cui si effettua il versamento tra quelli riportati nella tabella a seguire:

TIPOLOGIA ATTIVITA'	CODICE ATTIVITA'
Ricerca scientifica (art. 13 REO)	RS
Riprese fotografiche, cinematografiche e televisive (art. 14 REO)	RFCT
Immersioni (art. 16 REO)	IM
Visite guidate subacquee e didattica subacquea (art. 17 REO)	VDS
Trasporto passeggeri e visite guidate (art. 21 REO)	TG
Noleggio e locazione (art. 22 REO)	NOLO
Noleggio occasionale (art. 22 REO)	NO
Whale – watching (art. 23 REO)	WW
Didattiche e di divulgazione naturalistica (art. 27 REO)	AD
Eventi sportivi e ludico-ricreativi (art. 28 REO)	ES
Seawatching (art. 27 REO)	SW

Tabella 6 – Codici attività

3. Ai sensi dell'art. 1 del D.P.R. n. 642 del 1972 ogni autorizzazione rilasciata dall'Ente Gestore prevede l'applicazione della marca da bollo da € 16,00, sia sulla domanda di presentazione della autorizzazione, sia sulla stessa autorizzazione.

Articolo 14 - Corrispettivi e diritti di segreteria

1. Ai sensi dell'articolo 35 del REO, i corrispettivi per l'autorizzazione e diritti di segreteria, sono di seguito determinati, per le attività da svolgersi all'interno dell'Area Marina Protetta Capo Carbonara.
2. Il versamento del corrispettivo per le autorizzazioni e diritti di segreteria, dovrà essere versato in un'unica quota, ad eccezione di quanto previsto ai successivi commi 3, 4 e 5.
3. I **diritti di segreteria** sono determinati in € 50,00 per l'istruttoria di ciascuna pratica autorizzativa;
4. I **corrispettivi** sono comprensivi sia della quota relativa all'autorizzazione allo svolgimento dell'attività richiesta (nella percentuale del 66,67%) della somma totale da corrispondere) sia per l'autorizzazione all'utilizzo dei gavitelli d'ormeggio posizionati ad uso degli operatori e a tutela del posidonieto (nella percentuale del 33,33%) secondo le cifre stabilite nella tabella 7.
5. Per le attività di cui all'art. 17 e 27 del REO, **Visite guidate subacquee e didattica subacquea, seawatching**, ai fini di una corretta ripartizione del corrispettivo dovuto, lo stesso sarà commisurato in base al numero di immersioni totale effettuate nel corso dell'anno 2025, secondo il seguente schema:
 - a) Gruppo 1: 0 – 150 immersioni;
 - b) Gruppo 2: 151 – 300 immersioni;
 - c) Gruppo 3: 301 – 500 immersioni;
 - d) Gruppo 4: 501 – 700 immersioni;
 - e) Gruppo 5: 701 – 1000 immersioni;
 - f) Gruppo 6: superiore a 1000 immersioni.

6. I soggetti richiedenti l'autorizzazione, per l'attività di Visite guidate subacquee e didattica subacquea, al

AREA MARINA PROTETTA "CAPO CARBONARA"

- momento della presentazione della domanda dovranno identificare il loro presunto gruppo di appartenenza e versare il 50% del corrispettivo compreso di diritto di segreteria al momento del ritiro dell'autorizzazione. Il restante 50% sarà versato al momento della consegna del registro, in base all'effettivo numero di immersioni dichiarate e al corrispondente gruppo di appartenenza che ne deriva.
7. Per le attività di cui all'art. 21 del REO, rispettivamente **Trasporto passeggeri e visite guidate**, al fine di garantire una maggiore sostenibilità economica agli operatori di settore, il versamento del corrispettivo per il rilascio delle autorizzazioni compresi i diritti di segreteria, sarà ripartito nella seguente modalità:
- il 50% del corrispettivo dovrà essere versato al momento del ritiro dell'autorizzazione;
 - il restante 50% del corrispettivo dovrà essere versato al momento della consegna del registro,
 - Potranno effettuare il pagamento del corrispettivo in misura ridotta del 10% i proprietari di unità nautiche che attestino il possesso dei requisiti previsti all'art. 21 comma 8 lett. a) e b) del Regolamento di Esecuzione ed Organizzazione dell'Area Marina Protetta Capo Carbonara.
8. Per le attività di cui all'art. 22 del REO ovvero **Noleggio occasionale** il numero massimo di unità autorizzabili è di dieci (10), ed il versamento del corrispettivo per il rilascio delle autorizzazioni compresi i diritti di segreteria, dovrà essere versato in un'unica soluzione al momento della richiesta dell'autorizzazione.
9. In riferimento al precedente comma 6, le autorizzazioni al noleggio occasionale sono da intendersi:
- giornaliera ovvero 1 giorno lavorativo** - dovrà essere versato in un'unica soluzione al momento della richiesta dell'autorizzazione
 - settimanale ovvero 7 giorni** lavorativi anche non consecutivi dovrà essere versato in un'unica soluzione al momento della richiesta dell'autorizzazione
 - annuale ovvero 42 giorni lavorativi anche non consecutivi** dovrà essere versato secondo il precedente comma 4 lett. b-c
10. Per le attività di cui all'art. 22 del REO ovvero **Noleggio e locazione** il numero massimo di unità autorizzabili è di 240 (duecentotrenta annuali e dieci occasionali) ed il versamento del corrispettivo per il rilascio delle autorizzazioni compresi i diritti di segreteria, dovrà essere versato il 50% del corrispettivo compreso di diritto di segreteria al momento del ritiro dell'autorizzazione. Il restante 50% sarà versato al momento della consegna del registro.

Tabella 7 - Corrispettivi per il rilascio dell'autorizzazione compresa autorizzazione utilizzo dei gavitelli d'ormeggio.

Attività	Corrispettivo giornaliero	Corrispettivo settimanale	Corrispettivo mensile	Corrispettivo annuo
Art. 13 - Ricerca scientifica	(Non previsto)	€ 30,00	€ 50,00	€ 100,00
Art. 14 - Riprese fotografiche, cinematografiche e televisive	€ 50,00	€ 100,00	€ 200,00	€ 350,00
Art. 16 - Immersioni in apnea - in zona B	€ 25,00	€ 100,00	€ 220,00	€ 400,00
Art. 16 - Immersioni in apnea - in zona C - D	€ 20,00	€ 75,00	€ 180,00	€ 200,00
Art. 16 - Immersioni subacquee in zona C - D	€ 25,00	€ 100,00	€ 220,00	€ 400,00
Art.17 - Visite guidate subacquee e didattica subacquea – Gruppo 1 (0-150) + Art.27 Seawatching **	(Non previsto)	(Non previsto)	(Non previsto)	€ 150,00
Art.17 - Visite guidate subacquee e didattica subacquea – Gruppo 2 (151 – 300) + Art.27 Seawatching **	(Non previsto)	(Non previsto)	(Non previsto)	€ 375,00
Art.17 - Visite guidate subacquee e didattica subacquea – Gruppo 3 (301 – 500) + Art.27 Seawatching **	(Non previsto)	(Non previsto)	(Non previsto)	€ 600,00
Art.17 - Visite guidate subacquee e didattica subacquea – Gruppo 4 (501 – 700) + Art.27 Seawatching **	(Non previsto)	(Non previsto)	(Non previsto)	€ 825,00
Art.17 - Visite guidate subacquee e didattica subacquea – Gruppo 5 (701 – 1000) + Art.27 Seawatching **	(Non previsto)	(Non previsto)	(Non previsto)	€ 1050,00
Art.17 - Visite guidate subacquee e didattica subacquea – Gruppo 6 (> 1000) + Art.27 Seawatching **	(Non previsto)	(Non previsto)	(Non previsto)	€ 1275,00

AREA MARINA PROTETTA "CAPO CARBONARA"

Art. 21 - Trasporto passeggeri e visite guidate - imbarcazioni con l.f.t. tra 13,00 e 15,99 mt	(Non previsto)	(Non previsto)	(Non previsto)	€ 900,00
--	----------------	----------------	----------------	----------

AREA MARINA PROTETTA "CAPO CARBONARA"

Art. 21 - Trasporto passeggeri e visite guidate - imbarcazioni con l.f.t. tra 16,00 e 23,99 mt	(Non previsto)	(Non previsto)	(Non previsto)	€ 1200,00
Art. 21 - Trasporto passeggeri e visite guidate - navi da diporto (l.f.t. > 24,0 mt)	(Non previsto)	(Non previsto)	(Non previsto)	€ 1500,00
Art. 22 - Noleggio occasionale - imbarcazioni con l.f.t. tra 10,0 e 14,99 mt *	€ 15,00	€ 75,00	(Non previsto)	€ 480,00
Art. 22 - Noleggio occasionale - imbarcazioni con l.f.t. tra 15,0 e 17,99 mt*	€ 22,00	€ 105,00	(Non previsto)	€ 675,00
Art. 22 - Noleggio occasionale - imbarcazioni con l.f.t. tra 18,00 e 20,99 mt*	€ 30,00	€ 135,00	(Non previsto)	€ 825,00
Art. 22 - Noleggio occasionale - imbarcazioni con l.f.t. tra 21,00 e 23,99 mt*	€ 37,50	€ 180,00	(Non previsto)	€ 900,00
Art. 22 - Noleggio occasionale - navi da diporto (l.f.t. > 24,0 mt) *	€ 60,00	€ 210,00	(Non previsto)	€ 1050,00
Art. 22 - Noleggio e locazione - natanti con l.f.t. tra 2,00 a 9,99 mt *	(Non previsto)	(Non previsto)	(Non previsto)	€ 75,00
Art. 22 - Noleggio e locazione - imbarcazioni con l.f.t. tra 10,0 e 14,99 mt *	(Non previsto)	(Non previsto)	(Non previsto)	€ 150,00
Art. 22 - Noleggio e locazione - imbarcazioni con l.f.t. tra 15,0 e 18,99 mt *	(Non previsto)	(Non previsto)	(Non previsto)	€ 225,00
Art. 22 - Noleggio e locazione - imbarcazioni con l.f.t. tra 19,0 e 23,99 mt *	(Non previsto)	(Non previsto)	(Non previsto)	€ 300,00
Art. 22 - Noleggio e locazione - navi da diporto (l.f.t. > 24,0 mt) *	(Non previsto)	(Non previsto)	(Non previsto)	€ 375,00
Art. 28 - Attività ed eventi sportivi e ludico-ricreativi	(Non previsto)	(Non previsto)	€ 75,00	€ 150,00
Art. 26 - Pesca sportiva e ricreativa: residenti***				
da terra	(Non previsto)	€ 20,00	€ 30,00	€ 70,00
da unità navale	(Non previsto)	€ 40,00	€ 60,00	€ 130,00
Art. 26 - Pesca sportiva e ricreativa - equiparati ad essi (posto barca annuale alle Marina di Villasimius, assegnatario di posto barca presso la Lega Navale sez Villasimius - Proprietario di seconda casa ***				
da terra	(Non previsto)	€ 20,00	€ 30,00	€ 70,00
da unità navale	(Non previsto)	€ 40,00	€ 60,00	€ 130,00
Art. 26 - Pesca sportiva e ricreativa - Pesca sportiva e ricreativa: non residenti o senza requisito ***				
da terra	(Non previsto)	€ 40,00	€ 60,00	€ 130,00
da unità navale	(Non previsto)	€ 80,00	€ 120,00	€ 250,00
Art.27 Seawatching	(Non previsto)	€ 70,00	€ 150,00	€ 260,00
Art. 28 - Attività ed eventi sportivi e ludico-ricreativi	(Non previsto)	€ 175,00	€ 200,00	(Non previsto)
Art. 29 - Attività didattiche e di divulgazione naturalistica	(Non previsto)	(Non previsto)	€ 100,00	€ 175,00

* Il corrispettivo indicato è riferito a ciascuna unità nautica per la quale si richiede l'autorizzazione.

** Se oltre all'autorizzazione per le visite guidate subacquee-didattica subacquee, è richiesta l'autorizzazione per l'attività di Seawatching, al relativo corrispettivo per le visite guidate subacquee-didattica subacquee, stabilito in base al numero di tuffi dichiarato dal soggetto richiedente, va aggiunto un corrispettivo di euro 200,00 all'anno.

*** Relativamente alle tariffe annuali di cui all'art. 26 Attività pesca sportiva e ricreativa verrà applicato una riduzione tariffaria pari al 50% ai soggetti di età superiore ai 65 anni compiuti e ai soggetti con disabilità accertata.

Articolo 15 – Sanzioni

1. Ad integrazione di quanto previsto all'art. 39 del REO, l'entità delle sanzioni amministrative pecuniarie è riportata nella tabella che segue.



Comune di Villasimius
Ente Gestore



AREA MARINA PROTETTA "CAPO CARBONARA"

Tabella 8 - Sanzioni

VIOLAZIONE	Normativa AMP di Riferimento	Legge di riferimento	Sanzione prevista dalla legge di riferimento	Sanzione accessoria disposta dal Soggetto gestore
NAVIGAZIONE A MOTORE DOVE NON CONSENTITA	Decreto istitutivo AMP D.M. 07 febbraio 2012 Regolamento Esecuzione Organizzazione AMP D.M. n° 111 del 12/05/2017 Disciplinare provvisorio AMP Anno 2025	Art. 30 legge 394/91	Arresto fino a 6 mesi o Ammenda da 103,9 € a 12.911,42 € in violazione dell'art.19 comma 3	NON prevista
SVOLGIMENTO ATTIVITA' PUBBLICITARIE NON AUTORIZZATE		Art. 30 legge 394/91	Arresto fino a 6 mesi o Ammenda da 103,9 € a 12.911,42 € in violazione dell'art.19 comma 3	NON prevista
ALTERAZIONE DELL'AMBIENTE GEOFISICO, DISCARICA DI RIFIUTI		Art. 30 legge 394/91	Arresto fino a 6 mesi o Ammenda da 103,9 € a 12.911,42 € in violazione dell'art.19 comma 3	NON prevista
CATTURA, RACCOLTA, DANNEGGIAMENTO DI SPECIE ANIMALI, VEGETALI, ASPORTAZIONE DI MINERALI E REPERTI ARCHEOLOGICI		Art. 30 legge 394/91	Arresto fino a 6 mesi o Ammenda da 103,9 € a 12.911,42 € in violazione dell'art.19 comma 3	NON prevista
DISCARICA DI RIFIUTI SOLIDI E LIQUIDI		Art. 30 legge 394/91	Arresto fino a 6 mesi o Ammenda da 103,9 € a 12.911,42 € in violazione dell'art.19 comma 3	NON prevista
INTRODUZIONE DI ARMI ESPLOSIVI E OGNI ALTRO MEZZO DISTRUTTIVO E DI CATTURA		Art. 30 legge 394/91	Arresto fino a 6 mesi o Ammenda da 103,9 € a 12.911,42 € in violazione dell'art.19 comma 3	NON prevista



Comune di Villasimius
Ente Gestore

Comune di Villasimius Prot. n. 0001703 del 31-01-2025



AREA MARINA PROTETTA "CAPO CARBONARA"

<p style="text-align: center;">Disciplina attività di TUTELA DELLA BIODIVERSITA'.</p> <p>Qualora il fatto costituisca reato, si applicano le sanzioni penali di cui all'art. 30, comma 1 legge 394/91</p>	Regolamento Esecuzione Organizzazione Art. 39	Art. 30 legge 394/91	Sanzione Amministrativa in violazione delle disposizioni emanate dagli organismi di gestione delle aree protette:	
	REO - Art. 4 comma 1 lettera a e b		da 200 € a 1.032 €	
	REO - Art. 4 comma 1 lettera c e d		da 250 € a 1.032 €	
	REO - Art. 4 comma 1 lettera e		da 250 € a 1.032 €	
	REO - Art. 4 comma 1 lettera f		da 250 € a 1.032 €	
	REO - Art. 4 comma 1 lettera g		da 250 € a 1.032 €	
<p style="text-align: center;">Disciplina attività di SCARICHI IDRICI E DEI RIFIUTI.</p> <p>Qualora il fatto costituisca reato, si applicano le sanzioni penali di cui all'art. 30, comma 1 legge 394/91</p>	Regolamento Esecuzione Organizzazione Art. 39	Art. 30 legge 394/91	Sanzione Amministrativa in violazione delle disposizioni emanate dagli organismi di gestione delle aree protette:	
	REO - Art. 10 comma 1		da 250 € a 1.032 €	Qualora il contravventore sia titolare di autorizzazione AMP si prevede la pena accessoria della revoca dell'autorizzazione.
	REO - Art. 10 comma 2		da 250 € a 1.032 €	
<p style="text-align: center;">Disciplina attività di MOVIMENTAZIONE AMMASSI DI FOGLIE DI Posidonia oceanica.</p> <p>Qualora il fatto costituisca reato, si applicano le sanzioni penali di cui all'art. 30, comma 1 legge 394/91</p>	Regolamento Esecuzione Organizzazione Art. 39	Art. 30 legge 394/91	Sanzione Amministrativa in violazione delle disposizioni emanate dagli organismi di gestione delle aree protette:	
	REO - Art. 11 comma 1 lettera a - in Zona A		da 300 € a 1.032 €	
	REO - Art. 11 comma 1 lettera b - in Zona B		da 150 € a 1.032 €	
	REO - Art. 11 comma 1 lettera c - in Zona C		da 100 € a 1.032 €	
<p style="text-align: center;">Disciplina attività di RICERCA SCIENTIFICA.</p> <p>Qualora il fatto costituisca reato, si applicano le sanzioni penali di cui all'art. 30, comma 1 legge 394/91</p>	Regolamento Esecuzione Organizzazione Art. 39	Art. 30 legge 394/91	Sanzione Amministrativa in violazione delle disposizioni emanate dagli organismi di gestione delle aree protette:	
	REO - Art.13 comma 1 - in Zona A		da 300 € a 1.032 €	
	REO - Art.13 comma 1 - in Zona B e C		da 150 € a 1.032 €	
	REO - Art.13 comma 3		da 250 € a 1.032 €	Qualora il contravventore sia titolare di autorizzazione AMP si prevede la pena accessoria della revoca dell'autorizzazione. Qualora il contravventore non sia titolare di autorizzazione AMP si prevede il divieto rilascio autorizzazione AMP per un anno con decorrenza dalla data di accertamento.



Comune di Villasimius
Ente Gestore

Comune di Villasimius Prot. n. 0001703 del 31-01-2025



AREA MARINA PROTETTA "CAPO CARBONARA"

Disciplina attività di RIPRESE FOTOGRAFICHE, CINEMATOGRAFICHE E TELEVISIVE. Qualora il fatto costituisca reato, si applicano le sanzioni penali di cui all'art. 30, comma 1 legge 394/91	Regolamento Esecuzione Organizzazione Art. 39	Art. 30 legge 394/91	Sanzione Amministrativa in violazione delle disposizioni emanate dagli organismi di gestione delle aree protette:	
	REO - Art.14 comma 2 - in Zona A		da 300 € a 1.032 €	
	REO - Art.14 comma 2 - in Zona B e C		da 150 € a 1.032 €	
	REO - Art.14 comma 3		da 150 € a 1.032 €	
Disciplina attività di BALNEAZIONE. Qualora il fatto costituisca reato, si applicano le sanzioni penali di cui all'art. 30, comma 1 legge 394/91	Regolamento Esecuzione Organizzazione Art. 39	Art. 30 legge 394/91	Sanzione Amministrativa in violazione delle disposizioni emanate dagli organismi di gestione delle aree protette:	
	REO - Art.15 comma 1 - in Zona A		da 100 € a 1.032 €	
Disciplina attività di IMMERSIONI SUBACQUEE E IN APNEA. Qualora il fatto costituisca reato, si applicano le sanzioni penali di cui all'art. 30, comma 1 legge 394/91	Regolamento Esecuzione Organizzazione Art. 39	Art. 30 legge 394/91	Sanzione Amministrativa in violazione delle disposizioni emanate dagli organismi di gestione delle aree protette:	
	REO - Art.16 comma 1 - in Zona A		da 250 € a 1.032 €	
	REO - Art.16 comma 2 - in Zona B, C e D		da 100 € a 1.032 €	
	REO - Art.16 comma 3 - in Zona B		da 150 € a 1.032 €	
	REO - Art.16 comma 4 - in Zona B e C		da 150 € a 1.032 €	
	REO - Art.16 comma 6 - lettera a		da 250 € a 1.032 €	Qualora il contravventore sia titolare di autorizzazione AMP si prevede la pena accessoria della revoca dell'autorizzazione. Qualora il contravventore non sia titolare di autorizzazione AMP si prevede il divieto rilascio autorizzazione AMP per un anno con decorrenza dalla data di accertamento.
	REO - Art.16 comma 6 - lettera c		da 200 € a 1.032 €	
Disciplinare provvisorio AMP Anno 2025 Art. 4 comma 3	da 50 € a 1.032 €	La prima mancata comunicazione comporterà una formale ammonizione, mentre la seconda comporterà il ritiro dell'autorizzazione.		



Comune di Villasimius
Ente Gestore

Comune di Villasimius Prot. n. 0001703 del 31-01-2025



AREA MARINA PROTETTA "CAPO CARBONARA"

<p>Disciplina attività di VISITE GUIDATE SUBACQUEE E DIDATTICA SUB. Qualora il fatto costituisca reato, si applicano le sanzioni penali di cui all'art. 30, comma 1 legge 394/91</p>	Regolamento Esecuzione Organizzazione Art. 39	Art. 30 legge 394/91	Sanzione Amministrativa in violazione delle disposizioni emanate dagli organismi di gestione delle aree protette:	<p>Qualora il contravventore sia titolare di autorizzazione AMP si prevede la pena accessoria della revoca dell'autorizzazione per n. 30 gg. Nel caso fosse recidivo per n. 2 volte, si ha la sospensione dell'autorizzazione per n. 1 anno. Qualora il contravventore non sia titolare di autorizzazione AMP si prevede il divieto rilascio autorizzazione AMP per due anni con decorrenza dalla data di accertamento del reato.</p>
	REO - Art.17 comma 1e 2 - in Zona A		da 250 € a 1.032 €	
	REO - Art.17 comma 3 - notturna in Zona B		da 300 € a 1.032 €	
	REO - Art.17 comma 3 - diurna in Zona B		da 200 € a 1.032 €	
	REO - Art.17 comma 4 - in Zona C e D		da 100 € a 1.032 €	
	REO - Art.17 comma 6		da 300 € a 1.032 €	
	REO - Art.17 comma 7 e 19		da 100 € a 1.032 €	
	REO - Art.17 comma 8		da 100 € a 1.032 €	
	REO - Art.17 comma 10		da 50 € a 100 €	
REO - Art.17 comma 14	da 50 € a 100 €			
<p>Disciplina attività di NAVIGAZIONE DA DIPORTO. Qualora il fatto costituisca reato, si applicano le sanzioni penali di cui all'art. 30, comma 1 legge 394/91</p>	Regolamento Esecuzione Organizzazione Art. 39	Art. 30 legge 394/91	Sanzione Amministrativa in violazione delle disposizioni emanate dagli organismi di gestione delle aree protette:	<p>Qualora il contravventore sia titolare di autorizzazione AMP si prevede la pena accessoria della revoca dell'autorizzazione. Qualora il contravventore non sia titolare di autorizzazione AMP si prevede il divieto rilascio autorizzazione AMP per un anno con decorrenza dalla data di accertamento.</p>
	REO - Art.18 comma 1		da 300 € a 1.032 €	
	REO - Art.18 comma 4 - propulsione a motore in Zona A		da 250 € a 1.032€	
	REO - Art.18 comma 4 - propulsione a vela in Zona A		da 100 € a 1.032 €	
	REO - Art.18 comma 5		da 300 € a 1.032 €	
	REO - Art.18 comma 6		da 200 € a 1.032 €	
	REO - Art.18 comma 7		da 150 € a 1.032 €	
	REO - Art.18 comma 8		da 150 € a 1.032 €	
	REO - Art.18 comma 9		da 250 € a 1.032 €	
	REO - Art.18 comma 10		da 50 € a 100 €	
	REO - Art.18 comma 12		da 300 € a 1.032 €	



Comune di Villasimius
Ente Gestore

Comune di Villasimius Prot. n. 0001703 del 31-01-2025



AREA MARINA PROTETTA "CAPO CARBONARA"

Disciplina attività di ORMEGGIO. Qualora il fatto costituisca reato, si applicano le sanzioni penali di cui all'art. 30, comma 1 legge 394/91	Regolamento Esecuzione Organizzazione Art. 39	Art. 30 legge 394/91	Sanzione Amministrativa in violazione delle disposizioni emanate dagli organismi di gestione delle aree protette:	
	REO - Art.19 comma 1 - in Zona A		da 250 € a 1.032 €	
	REO - Art.19 comma 2 - in Zona B		da 300 € a 1.032 €	
	REO - Art.19 comma 3		da 150 € a 1.032 €	
Disciplina attività di ANCORAGGIO Qualora il fatto costituisca reato, si applicano le sanzioni penali di cui all'art. 30, comma 1 legge 394/91	Regolamento Esecuzione Organizzazione Art. 39	Art. 30 legge 394/91	Sanzione Amministrativa in violazione delle disposizioni emanate dagli organismi di gestione delle aree protette:	
	REO - Art.20 comma 1 - in Zona A		da 250 € a 1.032 €	
	REO - Art.20 comma 2		da 300 € a 1.032 €	
	REO - Art.20 comma 3		da 300 € a 1.032 €	
Disciplina attività di TRASPORTO PASSEGGERI E VISITE GUIDATE. Qualora il fatto costituisca reato, si applicano le sanzioni penali di cui all'art. 30, comma 1 legge 394/91	Regolamento Esecuzione Organizzazione Art. 39	Art. 30 legge 394/91	Sanzione Amministrativa in violazione delle disposizioni emanate dagli organismi di gestione delle aree protette:	
	REO - Art.21 comma 2		da 250 € a 1.032 €	Qualora il contravventore sia titolare di autorizzazione AMP si prevede la pena accessoria della revoca dell'autorizzazione per n. 30 gg. Nel caso fosse recidivo per n. 2 volte, si ha la sospensione dell'autorizzazione per n. 1 anno. Qualora il contravventore non sia titolare di autorizzazione AMP si prevede il divieto rilascio autorizzazione AMP per due anni con decorrenza dalla data di accertamento.
	REO - Art.21 comma 3		da 300 € a 1.032 €	
	REO - Art.21 comma 5		da 300 € a 1.032 €	
	REO - Art.21 comma 5 lettera a		da 150 € a 1.032 €	Qualora il contravventore sia titolare di autorizzazione AMP si prevede la pena accessoria della revoca dell'autorizzazione per n. 30 gg. Nel caso fosse recidivo per n. 2 volte, si ha la sospensione dell'autorizzazione per n. 1 anno. Qualora il contravventore non sia titolare di autorizzazione AMP si prevede il divieto rilascio autorizzazione AMP per due anni con decorrenza dalla data di accertamento.
	REO - Art.21 comma 5 lettera b		da 250 € a 1.032 €	
	REO - Art.21 comma 5 lettera c		da 50 € a 100 €	
	REO - Art.21 comma 6		da 50 € a 100 €	
	REO - Art.21 comma 12		da 50 € a 100 €	
REO - Art.21 comma 16	da 300 € a 1.032 €			



Comune di Villasimius
Ente Gestore

Comune di Villasimius Prot. n. 0001703 del 31-01-2025



AREA MARINA PROTETTA "CAPO CARBONARA"

<p>Disciplina attività di LOCAZIONE, NOLEGGIO E NOLEGGIO OCCASIONALE DI UNITA' DA DIPORTO. Qualora il fatto costituisca reato, si applicano le sanzioni penali di cui all'art. 30, comma 1 legge 394/91</p>	Regolamento Esecuzione Organizzazione Art. 39	Art. 30 legge 394/91	Sanzione Amministrativa in violazione delle disposizioni emanate dagli organismi di gestione delle aree protette:	<p>Qualora il contravventore sia titolare di autorizzazione AMP si prevede la pena accessoria della revoca dell'autorizzazione per n. 30 gg. Nel caso fosse recidivo per n. 2 volte, si ha la sospensione dell'autorizzazione per n. 1 anno. Qualora il contravventore non sia titolare di autorizzazione AMP si prevede il divieto rilascio autorizzazione AMP per due anni con decorrenza dalla data di accertamento.</p>
	REO - Art.22 comma 1		da 250 € a 1.032 €	
	REO - Art.22 comma 2		da 300 € a 1.032 €	
	REO - Art.22 comma 3		da 300 € a 1.032 €	
	REO - Art.22 comma 4		da 300 € a 1.032 €	
	REO - Art.22 comma 6		da 50 € a 100 €	
	REO - Art.22 comma 7		da 300 € a 1.032 €	
	REO - Art.22 comma 8		da 150 € a 1.032 €	
<p>Disciplina attività di WHALE-WATCHING. Qualora il fatto costituisca reato, si applicano le sanzioni penali di cui all'art. 30, comma 1 legge 394/91</p>	Regolamento Esecuzione Organizzazione Art. 39	Art. 30 legge 394/91	Sanzione Amministrativa in violazione delle disposizioni emanate dagli organismi di gestione delle aree protette:	
	REO - Art.23 comma 1		da 250 € a 1.032 €	
	REO - Art.23 comma 2		da 300 € a 1.032 €	
	REO - Art.23 comma 3		da 150 € a 1.032 €	
	REO - Art.23 comma 4		da 150 € a 1.032 €	
	REO - Art.23 comma 6 e 7		da 150 € a 1.032 €	



Comune di Villasimius
Ente Gestore

Comune di Villasimius Prot. n. 0001703 del 31-01-2025



AREA MARINA PROTETTA "CAPO CARBONARA"

Disciplina attività di PESCA PROFESSIONALE/PICCOLA PESCA COSTIERA Qualora il fatto costituisca reato, si applicano le sanzioni penali di cui all'art. 30, comma 1 legge 394/91	Regolamento Esecuzione Organizzazione Art. 39	Art. 30 legge 394/91	Sanzione Amministrativa in violazione delle disposizioni emanate dagli organismi di gestione delle aree protette:	
	REO - Art.24 comma 1		da 500 € a 1.032 €	Qualora il contravventore sia titolare di autorizzazione AMP si prevede la pena accessoria della revoca dell'autorizzazione. Qualora il contravventore non sia titolare di autorizzazione AMP si prevede il divieto rilascio autorizzazione AMP per un anno con decorrenza dalla data di accertamento.
REO - Art.24 comma 2	da 150 € a 1.032 €			
REO - Art.24 comma 3	da 500 € a 1.032 €	Qualora il contravventore sia titolare di autorizzazione AMP si prevede la pena accessoria della revoca dell'autorizzazione. Qualora il contravventore non sia titolare di autorizzazione AMP si prevede il divieto rilascio autorizzazione AMP per un anno con decorrenza dalla data di accertamento.		
REO - Art.24 comma 4	da 500 € a 1.032 €	Qualora il contravventore sia titolare di autorizzazione AMP si prevede la pena accessoria della revoca dell'autorizzazione. Qualora il contravventore non sia titolare di autorizzazione AMP si prevede il divieto rilascio autorizzazione AMP per un anno con decorrenza dalla data di accertamento.		
REO - Art.24 comma 5	da 500 € a 1.032 €	Divieto di rilascio dell'autorizzazione AMP per un anno con decorrenza dalla data di accertamento.		
REO - Art.24 comma 6 lettera a	da 500 € a 1.032 €			
REO - Art.24 comma 6 lettera b	da 500 € a 1.032 €			
REO - Art.24 comma 6 lettera c	da 500 € a 1.032 €			
REO - Art.24 comma 8	da 150 € a 1.032 €			
REO - Art.24 comma 9	da 500 € a 1.032 €			
REO - Art.24 comma 10	da 500 € a 1.032 €			
REO - Art.24 comma 11	da 500 € a 1.032 €			
REO - Art.24 comma 12	da 500 € a 1.032 €			
REO - Art.24 comma 13	da 500 € a 1.032 €			
REO - Art.24 comma 14	da 500 € a 1.032 €	Qualora il contravventore sia titolare di autorizzazione AMP si prevede la pena accessoria della revoca dell'autorizzazione. Qualora il contravventore non sia titolare di autorizzazione AMP si prevede il divieto rilascio autorizzazione AMP per un anno con decorrenza dalla data di accertamento		
REO - Art.24 comma 15	da 150 € a 1.032 €			
REO - Art.24 comma 16	da 150 € a 1.032 €			
REO - Art.24 comma 17	da 150 € a 1.032 €			
REO - Art.24 comma 18	da 50 € a 100 €			
REO - Art.24 comma 19	da 150 € a 1.032 €			
REO - Art.24 comma 22	da 150 € a 1.032 €	Revoca dell'autorizzazione		
REO - Art.24 comma 23	da 150 € a 1.032 €			



Comune di Villasimius
Ente Gestore

Comune di Villasimius Prot. n. 0001703 del 31-01-2025



AREA MARINA PROTETTA "CAPO CARBONARA"

Disciplina attività di PESCA TURISMO E ITTITURISMO. Qualora il fatto costituisca reato, si applicano le sanzioni penali di cui all'art. 30, comma 1 legge 394/91	Regolamento Esecuzione Organizzazione Art. 39	Art. 30 legge 394/91	Sanzione Amministrativa in violazione delle disposizioni emanate dagli organismi di gestione delle aree protette:	
	REO - Art.25 comma 1		da 300 € a 1.032 €	Qualora il contravventore sia titolare di autorizzazione AMP si prevede la pena accessoria della revoca dell'autorizzazione. Qualora il contravventore non sia titolare di autorizzazione AMP si prevede il divieto rilascio autorizzazione AMP per un anno con decorrenza dalla data di accertamento.
REO - Art.25 comma 2	da 500 € a 1032 €	Divieto di rilascio dell'autorizzazione AMP per un anno con decorrenza dalla data di accertamento.		
REO - Art.25 comma 3	da 500 € a 1.032 €	Divieto di rilascio dell'autorizzazione AMP per un anno con decorrenza dalla data di accertamento.		
REO - Art.25 comma 4, 5 e 6	da 150 € a 1.032 €			
REO - Art.25 comma 7	da 50 € a 100 €			
REO - Art.25 comma 8	da 250 € a 1.032 €	Qualora il contravventore sia titolare di autorizzazione AMP si prevede la pena accessoria della revoca dell'autorizzazione. Qualora il contravventore non sia titolare di autorizzazione AMP si prevede il divieto rilascio autorizzazione AMP per un anno con decorrenza dalla data di accertamento.		
REO - Art.25 comma 9 lettera a	da 50 € a 100 €			



Comune di Villasimius
Ente Gestore

Comune di Villasimius Prot. n. 0001703 del 31-01-2025



AREA MARINA PROTETTA "CAPO CARBONARA"

Disciplina attività di PESCA SPORTIVA E RICREATIVA. Qualora il fatto costituisca reato, si applicano le sanzioni penali di cui all'art. 30, comma 1 legge 394/91	Regolamento Esecuzione Organizzazione Art. 39	Art. 30 legge 394/91	Sanzione Amministrativa in violazione delle disposizioni emanate dagli organismi di gestione delle aree protette:	
	REO - Art.26 comma 1			da 250 € a 1.032 €
REO - Art.26 comma 2			da 50 € a 100 €	La prima mancata comunicazione comporterà una formale ammonizione, mentre la seconda comporterà il ritiro dell'autorizzazione.
REO - Art.26 comma 3			da 250 € a 1.032 €	Qualora il contravventore sia titolare di autorizzazione AMP si prevede la pena accessoria della revoca dell'autorizzazione. Qualora il contravventore non sia titolare di autorizzazione AMP si prevede il divieto rilascio autorizzazione AMP per un anno con decorrenza dalla data di accertamento.
REO - Art.26 comma 4			da 300 € a 1.032 €	Qualora il contravventore sia titolare di autorizzazione AMP si prevede la pena accessoria della revoca dell'autorizzazione. Qualora il contravventore non sia titolare di autorizzazione AMP si prevede il divieto rilascio autorizzazione AMP per un anno con decorrenza dalla data di accertamento.
REO - Art.26 comma 5			da 250 € a 1.032 €	Qualora il contravventore sia titolare di autorizzazione AMP si prevede la pena accessoria della revoca dell'autorizzazione. Qualora il contravventore non sia titolare di autorizzazione AMP si prevede il divieto rilascio autorizzazione AMP per un anno con decorrenza dalla data di accertamento.
REO - Art.26 comma 6 senza autorizzazione			da 300 € a 1.032 €	Divieto di rilascio dell'autorizzazione AMP per un anno con decorrenza dalla data di accertamento del fatto. Confisca del pescato, strumenti, attrezzi e apparecchi con il quale è stato commesso il fatto.
REO - Art.26 comma 6 eseguita difformemente con autorizzazione			da 300 € a 1.032 €	Revoca dell'autorizzazione. Confisca del pescato, strumenti, attrezzi e apparecchi con il quale è stato commesso il fatto.
REO - Art.26 comma 7 senza autorizzazione			da 200 € a 932 €	Divieto di rilascio dell'autorizzazione AMP per un anno con decorrenza dalla data di accertamento del fatto. Confisca del pescato, strumenti, attrezzi e apparecchi con il quale è stato commesso il fatto.
REO - Art.26 comma 7 eseguita difformemente con autorizzazione			da 300 € a 1.032 €	Revoca dell'autorizzazione. Confisca del pescato, strumenti, attrezzi e apparecchi con il quale è stato commesso il fatto.
REO - Art.26 comma 8			da 50 € a 100 €	
REO - Art.26 comma 9			da 300 € a 1.032 €	
REO - Art.26 comma 15 e 17			da 300 € a 1.032 €	
REO - Art.26 comma 16			da 200 € a 1.032 €	
REO - Art.26 comma 18			da 300 € a 1.032 €	Revoca dell'autorizzazione. Confisca del pescato, strumenti, attrezzi e apparecchi con il quale è stato commesso il fatto.
REO - Art.26 comma 20			da 300 € a 1.032 €	Revoca dell'autorizzazione.



Comune di Villasimius
Ente Gestore

Comune di Villasimius Prot. n. 0001703 del 31-01-2025



AREA MARINA PROTETTA "CAPO CARBONARA"

<p>Disciplina attività di SEA-WATCHING. Qualora il fatto costituisca reato, si applicano le sanzioni penali di cui all'art. 30, comma 1 legge 394/91</p>	Regolamento Esecuzione Organizzazione Art. 39	Art. 30 legge 394/91	Sanzione Amministrativa in violazione delle disposizioni emanate dagli organismi di gestione delle aree protette:	
	REO - Art.27 comma 1		da 300 € a 1.032 €	
	REO - Art.27 comma 2 senza autorizzazione in Zona B		da 300 € a 1.032 €	Divieto di rilascio dell'autorizzazione AMP per un anno con decorrenza dalla data di accertamento del reato.
	REO - Art.27 comma 2 eseguita difformemente con autorizzazione in Zona B		da 150 € a 1.032 €	Richiamo scritto con comunicazione ai corpi preposti alla sorveglianza, mentre la seconda comporterà la sospensione dell'autorizzazione sino al 31/12
	REO - Art.27 comma 2 senza autorizzazione in Zona C e D		da 300 € a 1.032 €	
	REO - Art.27 comma 2 eseguita difformemente con autorizzazione in Zona C		da 150 € a 1.032 €	
	REO - Art.27 comma 3		da 300 € a 1.032 €	
	REO - Art.27 comma 5 lettera h		da 300 € a 1.032 €	
REO - Art.27 comma 10	da 150 € a 1.032 €			
<p>Disciplina attività di EVENTI SPORTIVI E LUDICO-RICREATIVI. Qualora il fatto costituisca reato, si applicano le sanzioni penali di cui all'art. 30, comma 1 legge 394/91</p>	Regolamento Esecuzione Organizzazione Art. 39	Art. 30 legge 394/91	Sanzione Amministrativa in violazione delle disposizioni emanate dagli organismi di gestione delle aree protette:	
	REO - Art.28 comma 1		da 300 € a 1.032 €	
	REO - Art.28 comma 2 con mezzi a motore in Zona B		da 300 € a 1.032 €	
	REO - Art.28 comma 2 con mezzi a motore in Zona C		da 150 € a 1.032 €	
	REO - Art.28 comma 3 senza autorizzazione in Zona C e D		da 400 € a 1.032 €	
	REO - Art.28 comma 3 eseguita difformemente con autorizzazione in Zona C e D		da 300 € a 1.032 €	
	REO - Art.28 comma 5, 6 e 8		da 150 € a 1.032 €	
	REO - Art.28 comma 7		da 50 € a 100 €	



Comune di Villasimius
Ente Gestore

Comune di Villasimius Prot. n. 0001703 del 31-01-2025



AREA MARINA PROTETTA "CAPO CARBONARA"

Disciplina attività di DIDATTICA E DI DIVULGAZIONE NATURALISTICA. Qualora il fatto costituisca reato, si applicano le sanzioni penali di cui all'art. 30, comma 1 legge 394/91	Regolamento Esecuzione Organizzazione Art. 39	Art. 30 legge 394/91	Sanzione Amministrativa in violazione delle disposizioni emanate dagli organismi di gestione delle aree protette:
	REO - Art. 29 comma 1 - in Zona A		da 300 € a 1.032 €
	REO - Art. 29 comma 2 - in Zona B e C		da 150 € a 1.032 €
	REO - Art. 29 comma 4, 5 e 6		da 150 € a 1.032 €
In materia di violazione delle attività di Pesca Professionale, Pescaturismo, Pesca Sportiva e Ricreativa, restano fatte salve le previsioni di cui al D.lgs. n°4 del 9 gennaio 2012, e successive modifiche.			
Ai sensi della Legge 689/81, art. 16, è ammesso il pagamento di una somma in misura ridotta pari alla terza parte del massimo della sanzione prevista per la violazione commessa o, se più favorevole e qualora sia stabilito il minimo della sanzione edittale, pari al doppio del relativo importo, oltre alle spese del procedimento, entro il termine di sessanta giorni dalla contestazione immediata o, se questa non vi è stata, dalla notificazione degli estremi della violazione.			
Ai sensi della Legge 689/81, art. 8, in caso di violazioni dello stesso dispositivo/norma, la sanzione applicata è quella prevista per la violazione più grave, aumentata del triplo.			
Ai sensi dell'art. 30 legge 394/91, chi esplica un comportamento recidivo soggiace alla sanzione prevista per la violazione, aumentata sino al doppio.			



Comune di Villasimius
Ente Gestore

Comune di Villasimius Prot. n. 0001703 del 31-01-2025



AREA MARINA PROTETTA "CAPO CARBONARA"

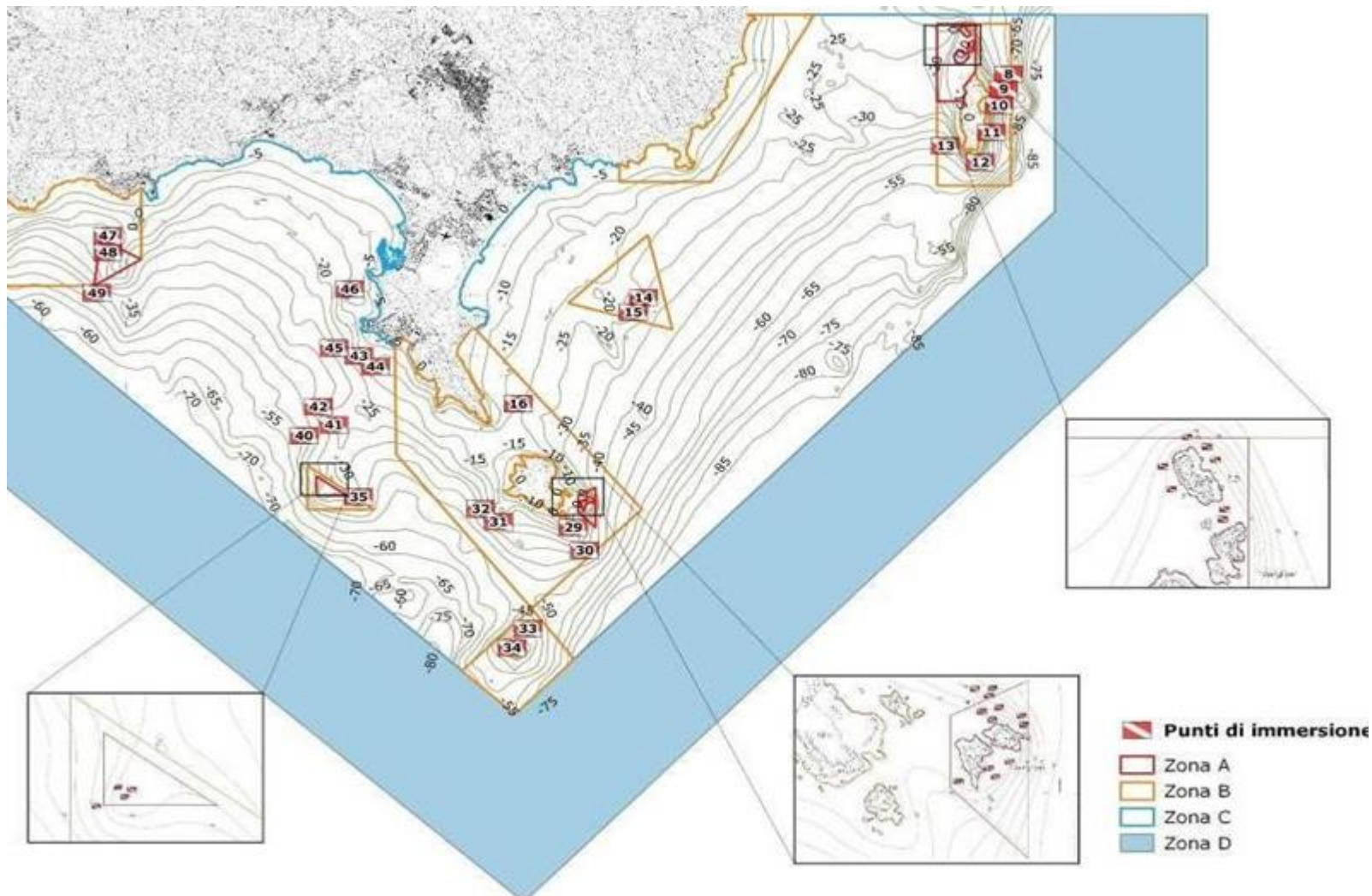

Fig. 20 - Carta dei siti di immersione (autorespiratore/apnea) dell'Area Marina Protetta "Capo Carbonara"



Comune di Villasimius
Ente Gestore

Comune di Villasimius Prot. n. 0001703 del 31-01-2025



AREA MARINA PROTETTA "CAPO CARBONARA"

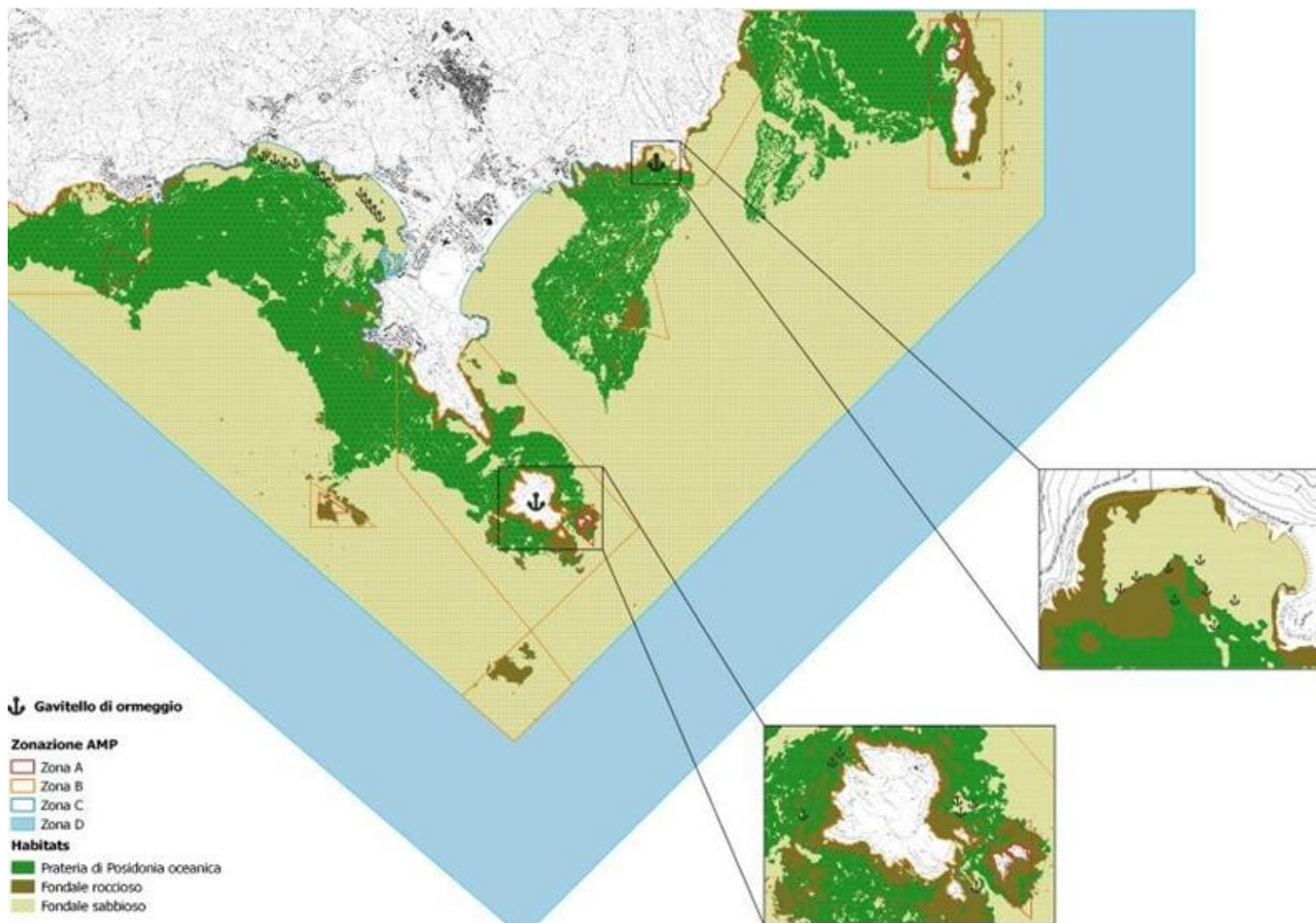

Fig. 21 – Carta dei fondali dell’Area Marina Protetta “Capo Carbonara”